Dogfen ir Cyhoedd

Mr Dylan Williams
Prif Weithredwr – Chief Executive
CYNGOR SIR YNYS MÔN
ISLE OF ANGLESEY COUNTY COUNCIL
Swyddfeydd y Cyngor - Council Offices
LLANGEFNI
Ynys Môn - Anglesey
LL77 7TW

Ffôn / tel (01248) 752500
Ffacs / fax (01248) 750839

RHYBUDD O GYFARFOD		NOTICE OF MEETING
PANEL CANIATÂD ARBENNIG O'R PWYLLGOR SAFONAU		**STANDARDS COMMITTEE DISPENSATION PANEL**
DYDD MAWRTH, 22 MEDI 2026 am 2:00 o'r gloch		**TUESDAY, 22 SEPTEMBER 2026 at 2:00 pm**
SIAMBR Y CYNGOR, SWYDDFEYDD Y CYNGOR AC YN RHITHIOL DRWY ZOOM		**COUNCIL CHAMBER, COUNCIL OFFICES AND VIRTUALLY VIA ZOOM**
Swyddog Pwyllgor	**Mrs Shirley Cooke 01248 752518**	**Committee Officer**

Aelodau Annibynnol / Independent Members

Mr T Rhys Davies
Mr Brace Griffiths
Mr Trefor Owen

Nodwch os gwelwch yn dda fod cyfarfodydd y Pwyllgor yn cael eu ffrydio ar gyfer eu darlledu'n fyw a'u darlledu ar wefan y Cyngor. Mae'r Awdudrod yn Rheolydd Data dan y Ddeddf Diogelu Data a bydd data a gesglir yn ystod y ffrydio byw hwn yn cael ei gadw'n unol â pholisi cytunedig yr Awdurdod.

R H A G L E N

1 DATGANIAD O DDIDDORDEB

Derbyn datganiad o ddiddordeb gan Aelod neu Swyddog parthed unrhyw eitem o fusnes.

2 ETHOL CADEIRYDD

Ethol Cadeirydd ar gyfer y cyfarfod.

3 COFNODION (Tudalennau 1 - 4)

Cadarnhau cofnodion drafft y cyfarfod o'r Panel Caniatâd Arbennig a gynhaliwyd ar 14 Medi 2026.

4 CAIS AM GANIATÂD ARBENNIG (Tudalennau 5 - 164)

Ystyried cais am ganiatâd arbennig gan Gynghorydd Sir.

PANEL CANIATÂD ARBENNIG Y PWYLLGOR SAFONAU

Cofnodion y cyfarfod hybrid a gynhaliwyd ar 14 Medi 2026

YN BRESENNOL:	**Aelodau Annibynnol**
	Mr Trefor Owen (Cadeirydd) Mr Rhys Davies Mr Brace Griffiths
WRTH LAW:	Rheolwr Gwasanaethau Cyfreithiol/Dirprwy Swyddog Monitro (LL) Swyddog Pwyllgorau (SC) Swyddog Gweddarlledu (ND)
HEFYD YN BRESENNOL:	Y Cynghorydd Derek Owen (Ymgeisydd) Mr Andy Godber (Rheolwr yr Economi Ymwelwyr ac Ardaloedd Arfordirol, Datblygu Economaidd)
YMDDIHEURIADAU:	Dim

---

1. ETHOL CADEIRYDD

Penodwyd Mr Trefor Owen yn Gadeirydd ar gyfer y cyfarfod.

2. DATGAN DIDDORDEB

Fe wnaeth y Cynghorydd Derek Owen ddatgan diddordeb personol yn y cyfarfod gan mai ef yw'r Ymgeisydd sy'n gofyn am ganiatâd arbennig.

3. COFNODION

Cyflwynwyd cofnodion drafft cyfarfod o'r Panel Caniatâd Arbennig a gynhaliwyd ar 24 Gorffennaf 2026 a chadarnhawyd eu bod yn gywir.

4. CAIS AM GANIATÂD ARBENNIG

Dywedodd y Rheolwr Gwasanaeth Cyfreithiol/Dirprwy Swyddog Monitro fod y Cynghorydd Derek Owen wedi gwneud cais am ganiatâd arbennig (Atodiad 1 i'r adroddiad). Nododd fod y cais yn cynnwys gwybodaeth am natur y diddordeb, y math o ganiatâd arbennig y gofynnir amdano ac ar ba sail y gofynnir am ganiatâd arbennig. Rhoddodd drosolwg o'r seiliau statudol perthnasol y gallai'r Pwyllgor Safonau eu defnyddio i roi caniatâd arbennig.

Nodwyd fod y Cyngor Sir wedi cynnal ymgynghoriad ar gynnig i fabwysiadu ardoll ymwelwyr, yn unol â Deddf Llety Ymwelwyr (Cofrestr ac Ardoll) Etc. (Cymru) 2025.

Mae’r Cynghorydd Derek Owen wedi gwneud cais am ganiatâd arbennig i siarad mewn cyfarfodydd neu drafodaethau yn ymwneud â’r ardoll ymwelwyr ac er mwyn gallu ysgrifennu at swyddogion ac aelodau mewn perthynas â’r mater. Mae’n dymuno hefyd aros yn yr ystafell yn ystod unrhyw drafodaeth neu bleidlais ar y mater ond nid yw’n gofyn am yr hawl i bleidleisio yn y cyfarfodydd hynny.

Gwahoddodd y Cadeirydd y Cynghorydd Owen i siarad o blaid ei gais.

Dywedodd y Cynghorydd Owen ei fod berchen tir a bod rhan ohono’n cael ei ddefnyddio fel Safle Lleoliad Trwyddedig ar Fynydd Parys. Dywedodd fod ei bartner yn rhedeg y safle carafanau sydd â phum llain ar gyfer carafanau symudol ac un garafán sefydlog. Esboniodd y Cynghorydd Owen ei fod yn dymuno cyfrannu mewn cyfarfodydd yn ymwneud â mabwysiadu’r ardoll ymwelwyr. Dywedodd y byddai’n datgan diddordeb yn y cyfarfodydd hynny.

Rhoddwyd cyfle i aelodau’r Panel ofyn cwestiynau i’r Cynghorydd Owen ynglŷn â’i rôl fel aelod etholedig ac effaith bosib yr ardoll ar y Safle Lleoliad Trwyddedig. Mewn ymateb, dywedodd y Cynghorydd Owen mai ychydig iawn o effaith fyddai’r ardoll yn ei gael ar y Safle Lleoliad Trwyddedig yn ôl pob tebyg. Pwysleisiodd y Cynghorydd Owen fod y safle yn un bychan iawn a bod nifer yr ymwelwyr yn isel. Dywedodd fod twristiaeth yn bwysig i Ynys Môn ac y gallai gyfrannu at drafodaethau oherwydd bod ganddo arbenigedd mewn perthynas â safleoedd bychan.

Dywedodd Rheolwr yr Economi Ymwelwyr ac Ardaloedd Arfordirol fod yr ymgynghoriad ar yr ardoll ymwelwyr bellach wedi cau. Dywedodd fod yr ymgynghoriad wedi denu dros 2,000 o ymatebion. Bydd adroddiad ar ganfyddiadau’r ymgynghoriad yn cael ei gyflwyno i’r Pwyllgor Gwaith ar 22 Medi ac yna i’r Cyngor Sir ar 24 Medi er mwyn penderfynu p’un a ddylid cyflwyno’r ardoll.

Gofynnwyd sut fyddai’r ardoll ymwelwyr yn cael ei weinyddu, pe byddai’n cael ei fabwysiadu. Mewn ymateb, dywedodd Rheolwr yr Economi Ymwelwyr ac Ardaloedd Gwledig y byddai Awdurdod Refeniw Cymru (ARC) yn disgwyl i fusnesau gasglu’r ardoll a chyflwyno datganiad i ARC bob chwarter.

Gadawodd Rheolwr yr Economi Ymwelwyr ac Ardaloedd Arfordirol y cyfarfod am 10:24yb.

Ar ôl gwrando ar gefndir y cais am ganiatâd arbennig gan yr Ymgeisydd, cynhaliodd y Panel sesiwn breifat er mwyn penderfynu a ddylid rhoi caniatâd arbennig ai peidio, ac os byddai caniatâd arbennig yn cael ei roi, ystyried (i) ar ba sail neu seiliau y rhoddir y caniatâd arbennig ac (ii) a oes angen gosod unrhyw gyfyngiadau.

Ar ôl dychwelyd i’r sesiwn gyhoeddus, dywedodd y Cadeirydd fod y panel wedi ystyried a chytuno fod diddordeb yr Ymgeisydd yn un sy’n rhagfarnu.

PENDERFYNWYD rhoi caniatâd arbennig i’r Cynghorydd Owen mewn perthynas â’r diddordeb y cyfeiriwyd ato yn y cais ac ar y sail statudol a nodwyd ym Mharagraffau 2(d) a 2(f) yn y cais.

Mae’r caniatâd arbennig yn rhoi hawl i’r Cynghorydd: -

- **ysgrifennu at swyddogion ac aelodau am y mater;**
- **siarad â swyddogion am y mater, ar yr amod bod nodyn yn cael ei wneud o unrhyw drafodaethau o'r fath;**
- **siarad am y mater mewn cyfarfodydd;**
- **aros yn yr ystafell yn ystod unrhyw drafodaeth/pleidlais ar y mater ond, peidio a phleidleisio ar y mater.**

Cyfyngiadau:

Bydd y caniatâd arbennig yn dod i ben ar ddiwedd y tymor presennol ar gyfer aelodau etholedig y Cyngor Sir (ar y pedwerydd diwrnod ar ôl yr etholiad llywodraeth leol nesaf).

Gweithredoedd:

- **Rhaid i'r Cynghorydd Owen ddatgan diddordeb sy'n rhagfarnu wrth fynychu cyfarfodydd y Cyngor Sir a phob cyfarfod perthnasol arall.**
- **Y Dirprwy Swyddog Monitro a'r Cadeirydd i gytuno ar eiriad yr Hysbysiad o Benderfyniad.**
- **Y Cadeirydd i ysgrifennu at y Cynghorydd Owen i gadarnhau bod y Panel Caniatâd Arbennig wedi rhoi'r caniatâd arbennig.**
- **Anfon copi o'r Hysbysiad o Benderfyniad at y Cynghorydd Owen a'r Gwasanaethau Democrataidd.**

Daeth y cyfarfod i ben am 11:05am

MR TREFOR OWEN
CADEIRYDD

This page is intentionally left blank

CYNGOR SIR YNYS MÔN	
CYFARFOD:	**PWYLLGOR SAFONAU (PANEL CANIATÂD ARBENNIG)**
DYDDIAD:	**22.09.26**
TEITL YR ADRODDIAD:	**YSTYRIED CAIS AM GANIATÂD ARBENNIG**
PWRPAS YR ADRODDIAD:	**PENDERFYNU AR GAIS AM GANIATÂD ARBENNIG GAN AELOD O GYNGOR SIR YNYS MÔN A THELERAU UNRHYW GANIATÂD A RODDIR**
ADRODDIAD GAN:	**LYNN BALL CYFARWYDDWR SWYDDOGAETH (BUSNES Y CYNGOR) / SWYDDOG MONITRO**

DOGFENNAU YNGHLWM

1. Cais gan y Cynghorydd Douglas Fowlie
2. Cod Ymddygiad i Aelodau Cyngor Sir Ynys Môn
3. Rheoliadau Pwyllgorau Safonau (Caniatáu Gollyngiadau) (Cymru) 2001
4. Rhan 4 o Reoliadau Llywodraeth Leol (Pwyllgorau Safonau, Ymchwiliadau, Gollyngiadau ac Atgyfeirio) (Cymru) (Diwygio) 2016
5. Nodyn Briffio ynglŷn â Chaniatâd Arbennig a ddarparwyd gan y Pwyllgor Safonau i Gynghorwyr Sir, yn atodi drafft o'r Ffurflen Gais a'r Phenderfyniad
6. Nodyn Methodoleg ar gyfer ystyried ceisiadau am ganiatâd arbennig
7. Adroddiad i'r Cyngor ar 12/05/2026 o dan y teitl "Ymgynghoriad ar yr Ardoll Ymwelwyr"

1. CEFNDIR

Fel y nodir yn y Cod Ymddygiad i Aelodau Cyngor Sir Ynys Môn **(Atodiad 2),** mae unrhyw aelod sydd â diddordeb personol sy'n rhagfarnu mewn eitem o fusnes wedi'i wahardd rhag cyfranogi yn y busnes hwnnw.

Mae buddiannau personol yn cael eu rhestru ym mharagraff 10 o'r Cod. Mae paragraff 12 o'r Cod yn diffinio buddiannau sy'n rhagfarnu.

Mewn rhai amgylchiadau penodol, a chyfyngedig, gall aelod oresgyn y rhwystr sy'n cael ei greu gan y diddordeb personol sy'n rhagfarnu os ydynt yn gallu derbyn caniatâd arbennig gan y Pwyllgor Safonau.

Bydd caniatâd arbennig yn cael ei ddyfarnu dim ond o dan yr amgylchiadau a restrir yn Adran 2 yn **Atodiad 3.**

2. Y CAIS

Mae'r cais i'w ystyried wedi'i gynnwys yn **Atodiad 1.** Mae'r cais yn cael ei wneud ar y sail bod aelod agos o deulu'r Ymgeisydd yn gweithredu busnes gwyliau a allai gael ei effeithio arno drwy fabwysiadu Ardoll Ymwelwyr. O dan yr amgylchiadau, mae'r Cynghorydd Fowlie yn ceisio caniatâd arbennig a fydd yn ei alluogi i gymryd rhan mewn cyfarfodydd neu drafodaethau yn y dyfodol, neu wneud cyfraniadau ysgrifenedig mewn perthynas â mabwysiadu Ardoll Ymwelwyr yn unol â Deddf Llety Ymwelwyr (Cofrestr ac Ardoll) (Cymru) 2025. Mae'r cais yn cynnwys yr hawl i bleidleisio. Mae gan y Cynghorydd Fowlie hefyd arbenigedd drwy weithredu busnes lletygarwch ei hun; er yn un na fyddai'n cael ei effeithio arno gan yr Ardoll Ymwelwyr.

3. YSTYRIAETHAU'R PANEL

Dylai'r Panel ystyried y Nodyn Methodoleg a ddarperir yn **Atodiad 6.**

Os yw'r Panel yn penderfynu rhoi caniatâd arbennig, dylid hefyd ystyried gosod unrhyw gyfyngiadau ar y caniatâd arbennig. Dylid nodi nad yw'r cais yn cynnwys yr hawl i bleidleisio ar fabwysiadu Ardoll Ymwelwyr. Cyfeirir sylw'r Panel at y 'Ffurflen Penderfyniadau' sydd wedi ei chynnwys yn **Atodiad 5**, ac mae'n nodi'r ystyriaethau a allai fod yn berthnasol.

4. ARGYMHELLION

Ystyried rhinweddau'r cais a:
(A) phenderfynu a ddylid rhoi caniatâd arbennig ai peidio: ac,

(B) os rhoddir caniatâd arbennig, penderfynu:-

(i) ar ba sail, neu seiliau, y gwneir hynny; ac,
(ii) a ddylid gosod unrhyw gyfyngiadau

ATODIAD 1

CYNGOR SIR YNYS MÔN

CAIS AM GANIATÂD ARBENNIG GAN Y PWYLLGOR SAFONAU GAN AELOD O'R CYNGOR SIR

Enw'r Aelod:	Y Cynghorydd Sir Douglas Fowlie
Manylion Cyswllt yr Aelod:	DouglasMFowlie@ynysmon.llyw.cymru
Ward:	Crigyll
Manylion y diddordeb sy'n rhagfarnu* y gofynnir am Ganiatâd Arbennig yn ei chylch:	Mae aelod agos o deulu'r Ymgeisydd yn gweithredu busnes llety gwyliau a allai gael ei effeithio arno gan y penderfyniad ar Ardoll Ymwelwyr.
Y busnes mae'r Aelod yn dymuno cymryd rhan ynddo:	I fabwysiadu'r ardoll ymwelwyr, a'i peidio, yn ddarostyngedig i'r Deddf Llety Ymwelwyr (Cofrestr ac Ardoll) Etc. (Cymru) 2025
Y math o Ganiatâd Arbennig y gofynnir amdano (rhowch ✓ fel sy'n briodol a chynhwyswch unrhyw wybodaeth sydd ei hangen)	○ ysgrifennu at swyddogion ac aelodau ynglŷn â'r mater; ○ siarad gyda swyddogion ynglŷn â'r mater cyhyd ag y cedwir cofnod o unrhyw drafodaethau; ○ siarad mewn cyfarfodydd ynglŷn â'r mater; ○ cymryd rhan mewn unrhyw drafodaeth a phleidleisio
Sail statudol ar gyfer gofyn am Ganiatâd Arbennig:	2(ch) os yw natur buddiant yr aelod yn gyfryw fel na fyddai cyfranogiad yr aelod yn y busnes y mae'r buddiant yn berthnasol iddo yn niweidio hyder y cyhoedd yn y modd y mae busnes yr awdurdod perthnasol yn cael ei gynnal ; 2(dd) os oes cyfiawnhad i'r aelod gymryd rhan yn y busnes y mae'r buddiant yn berthnasol iddo oherwydd rôl neu arbenigedd penodol yr aelod * * Mae'r Ymgeisydd hefyd yn gweithredu busnes lletygarwch, er yn fusnes na fydd yn cael ei effeithio arno gan yr Ardoll Ymwelwyr.
A yw'r diddordeb wedi'i gofrestru yn unol ag Adran 81(1) a (2) Deddf Llywodraeth Leol 2000:	Na, nid yw natur y diddordeb yn gofyn am gofrestru ymlaen llaw
Dyddiad erbyn pryd y bydd angen y penderfyniad:	24 Medi 2026

Llofnod: Wedi'i Gymeradwyo	**Dyddiad:**

* Diddordebau sy'n Rhagfarnu – diddordebau personol yw'r rhain y byddai arsyllwr gwrthrychol yn ystyried eu bod mor sylweddol fel eu bod yn debygol o effeithio'n andwyol ar allu Aelod i weithredu er budd y cyhoedd.

ATODIAD 2

5.1 Côd Ymddygiad i Aelodau

Dyma’r Côd Ymddygiad a fabwysiadwyd gan y Cyngor Sir ar 12.05.2016

Rhan 1 – Dehongli

1. (1) Yn y cod hwn

mae “aelod” (“member”) yn cynnwys aelod cyfetholedig onid yw’r cyd-destun yn mynnu fel arall;

ystyr “aelod cyfetholedig” (“co-opted member”), mewn perthynas ag awdurdod perthnasol, yw person nad yw’n aelod o’r awdurdod ond -

(a) sy’n aelod o unrhyw bwyllgor neu is-Bwyllgor i’r awdurdod, neu

(b) sy’n aelod o unrhyw gyd-bwyllgor neu gyd is-Bwyllgor i’r awdurdod, ac sy’n cynrychioli’r awdurdod arno

ac sydd â’r hawl i bleidleisio ar unrhyw gwestiwn sydd i’w benderfynu mewn unrhyw gyfarfod o’r pwyllgor neu o’r is-Bwyllgor hwnnw;

ystyr “eich awdurdod” (“your authority”) yw’r awdurdod perthnasol yr ydych chi’n aelod neu’n aelod cyfetholedig ohono;

ystyr “awdurdod perthnasol” (“relevant authority”) yw -

(a) cyngor sir,

(b) cyngor bwrdeistref sirol,

(c) cyngor cymuned,

(ch) awdurdod tân ac achub a gyfansoddwyd drwy gynllun o dan adran 2 o Ddeddf Gwasanaethau Tân ac Achub 2004 neu gynllun y mae adran 4 o’r Ddeddf honno yn gymwys iddo,

(d) awdurdod Parc Cenedlaethol a sefydlwyd o dan adran 63 o Ddeddf yr Amgylchedd 1995;

ystyr “cofrestr o fuddiannau’r aelodau” (“register of members’ interests”) yw’r gofrestr a sefydlir ac a gedwir o dan adran 81 o Ddeddf Llywodraeth Leol 2000;

ystyr “cyfarfod” (“meeting”) yw unrhyw gyfarfod -

(a) o’r awdurdod perthnasol,

(b) o unrhyw weithrediaeth neu fwrdd i’r awdurdod perthnasol,

(c) o unrhyw bwyllgor, Is-Bwyllgor, cyd-bwyllgor neu gyd-Is-Bwyllgor i’r awdurdod perthnasol neu unrhyw bwyllgor, is-bwyllgor, cyd-bwyllgor neu gyd-is-bwyllgor o’r fath i unrhyw weithrediaeth neu fwrdd i’r awdurdod, neu

(ch) y mae aelodau neu swyddogion yr awdurdod perthnasol yn bresennol ynddo ac eithrio cyfarfod grŵp gwleidyddol a gyfansoddwyd yn unol â rheoliad 8 o Reoliadau Llywodraeth Leol (Pwyllgorau a Grwpiau Gwleidyddol) 1990, ac mae’n cynnwys amgylchiadau lle mae aelod o weithredaeth neu fwrdd neu swyddog yn gweithredu ar ei ben ei hun yn cyflawni swyddogaeth awdurdod

ystyr “chi” (“you”) yw chi fel aelod neu aelod cyfetholedig o awdurdod perthnasol.

(2) Mewn perthynas â chyngor cymuned—

(a) ystyr “swyddog priodol” (“proper officer”) yw swyddog o’r cyngor hwnnw o fewn ystyr adran 270(3) o Ddeddf Llywodraeth Leol 1972; a

(b) ystyr “pwyllgor safonau” (“standards committee”) yw pwyllgor safonau’r cyngor sir neu’r cyngor bwrdeistref sirol sydd â swyddogaethau mewn perthynas â’r cyngor cymuned y mae’n gyfrifol amdano o dan adran 56(1) a (2) o Ddeddf Llywodraeth Leol 2000.

Rhan 2 - Darpariaethau Cyffredinol

2. (1) Ac eithrio pan fo paragraff 3(a) yn gymwys, rhaid i chi gydymffurfio â’r cod ymddygiad hwn -

(a) pa bryd bynnag y byddwch yn cynnal busnes eich awdurdod, neu’n bresennol mewn un o gyfarfodydd eich awdurdod;

(b) pa bryd bynnag y byddwch yn gweithredu, yn honni gweithredu neu’n rhoi’r argraff eich bod yn gweithredu yn rôl aelod y cawsoch eich ethol neu eich penodi iddi;

(c) pa bryd bynnag y byddwch yn gweithredu, yn honni gweithredu neu’n rhoi’r argraff eich bod yn gweithredu fel un o gynrychiolwyr eich awdurdod; neu

(ch) ar bob adeg ac mewn unrhyw gapasiti, mewn cysylltiad ag ymddygiad a nodir ym mharagraffau 6(1)(a) a 7.

(2) Dylech ddarllen y cod hwn ar y cyd â’r egwyddorion cyffredinol a ragnodir o dan adran 49(2) o Ddeddf Llywodraeth Leol 2000 o ran Cymru.

3. Os byddwch wedi eich ethol, eich penodi neu eich enwebu gan eich awdurdod i wasanaethu -

(a) ar awdurdod perthnasol arall, neu ar unrhyw gorff arall, sy’n cynnwys awdurdod heddlu neu Fwrdd Iechyd Lleol rhaid i chi, pan fyddwch yn gweithredu ar ran yr

awdurdod arall neu’r corff arall hwnnw, gydymffurfio â chod ymddygiad yr awdurdod arall neu’r corff arall hwnnw; neu

(b) ar unrhyw gorff arall nad oes ganddo gôd sy’n ymwneud ag ymddygiad ei aelodau, rhaid i chi, pan fyddwch yn gweithredu ar ran y corff arall hwnnw, gydymffurfio â’r côd ymddygiad hwn, ac eithrio pan yw’n gwrthdaro ag unrhyw rwymedigaethau cyfreithlon eraill y gall y corff hwnnw fod yn ddarostyngedig iddynt neu i’r graddau y mae’n gwrthdaro â’r cyfryw rwymedigaethau.

4. Rhaid i chi -

(a) gyflawni eich dyletswyddau a’ch cyfrifoldebau gan roi sylw dyladwy i’r egwyddor y dylai fod cyfle cyfartal i bawb, waeth beth fo’u nodweddion gwarchodedig neu amgylchiadau economaidd-gymdeithasol;

(b) ddangos parch at eraill ac ystyriaeth ohonynt;

(c) beidio ag ymddwyn fel bwli neu harasio unrhyw berson;

(ch) beidio â gwneud dim sy’n cyfaddawdu, neu sy’n debygol o gyfaddawdu, diduedd rwydd y sawl sy’n gweithio i’ch cyngor neu ar ei ran; a

(d) mynychu o leiaf un sesiwn hyfforddiant ar y côd ymddygiad hwn yn ystod pob tymor llawn yn y swydd ac, yn achos yr aelodau hynny sydd wedi cael eu hethol i’r Cyngor Sir am y tro cyntaf a’r rheiny sydd wedi cael eu hailethol ond nad ydynt wedi treulio cyfnod di-dor yn y swydd, rhaid iddynt fynychu’r hyfforddiant yn ystod y chwe mis yn dilyn eu hethol.

5. Rhaid i chi -

(a) beidio â datgelu gwybodaeth gyfrinachol neu wybodaeth y byddai’n rhesymol ystyried ei bod o natur gyfrinachol, heb gydsyniad datganedig person a awdurdodwyd i roi cydsyniad o’r fath, neu onid yw’r gyfraith yn mynnu eich bod yn gwneud hynny;

(b) beidio â rhwystro unrhyw berson rhag gweld gwybodaeth y mae gan y person hwnnw hawl i’w gweld yn ôl y gyfraith.

6. (1) Rhaid i chi -

(a) beidio ag ymddwyn mewn ffordd y gellid yn rhesymol ei hystyried yn un sy’n dwyn anfri ar eich swydd neu ar eich awdurdod;

(b) adrodd, p’un ai drwy weithdrefn adrodd gyfrinachol eich awdurdod neu’n uniongyrchol i’r awdurdod priodol, ar unrhyw ymddygiad gan aelod arall neu gan unrhyw un sy’n gweithio i’ch awdurdod neu ar ei ran ac y mae’n rhesymol i chi fod o’r farn ei fod yn golygu neu’n debygol o olygu ymddygiad troseddol (nad yw at ddibenion y paragraff hwn yn cynnwys tramgwyddau neu ymddygiad y gellir ei gosbi drwy gosb benodedig);

(c) roi gwybod i swyddog monitro eich awdurdod am unrhyw ymddygiad gan aelod arall y mae’n rhesymol i chi fod o’r farn ei fod yn groes i’r côd ymddygiad hwn;

(ch) beidio â gwneud cwynion blinderus, maleisus neu wamal yn erbyn aelodau eraill neu unrhyw un sy’n gweithio i’ch awdurdod neu ar ei ran.

(2) Rhaid i chi gydymffurfio ag unrhyw gais gan swyddog monitro eich awdurdod, neu gan Ombwdsmon Gwasanaethau Cyhoeddus Cymru, mewn cysylltiad ag ymchwiliad a wneir yn unol â’u gwahanol bwerau statudol.

7. Rhaid i chi -

(a) yn eich capasiti swyddogol neu fel arall, beidio â defnyddio neu geisio defnyddio eich safle yn amhriodol i roi neu i sicrhau mantais i chi eich hun neu i unrhyw berson arall, neu i greu neu i osgoi anfantais i chi eich hun neu i unrhyw berson arall;

(b) beidio â defnyddio adnoddau eich awdurdod, neu awdurdodi eraill i’w defnyddio -

(i) yn annoeth;

(ii) yn groes i ofynion eich awdurdod;

(iii) yn anghyfreithlon;

(iv) ac eithrio mewn dull a fwriedir i hwyluso neu i ffafrio cyflawni swyddogaethau’r awdurdod neu’r swydd yr ydych wedi eich ethol neu eich penodi iddo neu iddi;

(v) yn amhriodol at ddibenion gwleidyddol; neu

(vi) yn amhriodol at ddibenion preifat.

8. Rhaid i chi -

(a) pan fyddwch yn cyfrannu mewn cyfarfodydd neu’n gwneud penderfyniadau ynghylch busnes y mae a wnelo eich awdurdod ag ef, wneud hynny ar sail rhinweddau’r amgylchiadau o dan sylw ac er budd y cyhoedd gan roi sylw i unrhyw gyngor perthnasol a ddarperir gan swyddogion eich awdurdod, ac yn benodol gan -

(i) prif weithredwr yr awdurdod;

(ii) Cyfarwyddwr Swyddogaeth (Adnoddau) / Swyddog A151 yr awdurdod;

(iii) swyddog monitro’r awdurdod;

(iv) prif swyddog cyfreithiol yr awdurdod (y dylid ymgynghori ag ef pan fo unrhyw amheuaeth ynghylch pŵer yr awdurdod i weithredu, ynghylch a yw’r cam a arfaethir yn dod o fewn y fframwaith polisi y cytunwyd arno gan yr awdurdod neu os gallai canlyniadau cyfreithiol gweithredu neu fethu â gweithredu gan yr awdurdod gael ôl-effeithiau pwysig);

(b) rhoi rhesymau dros bob penderfyniad yn unol ag unrhyw ofynion statudol ac unrhyw ofynion rhesymol ychwanegol a osodir gan eich awdurdod.

9. Rhaid i chi -

(a) barchu’r gyfraith a rheolau eich awdurdod sy’n llywodraethu hawlio treuliau a lwfansau mewn cysylltiad â’ch dyletswyddau fel aelod;

(b) osgoi derbyn rhoddion oddi wrth neb, na lletygarwch (ac eithrio lletygarwch swyddogol, megis derbyniad dinesig neu weithio dros ginio, a awdurdodir yn briodol gan eich awdurdod) na buddiannau materol neu wasanaethau i chi eich hun neu i unrhyw berson os byddai gwneud hynny’n eich rhoi o dan rwymedigaeth amhriodol, neu os gallai’n rhesymol ymddangos fel pe bai’n gwneud hynny.

Rhan 3 - Buddiannau

Buddiannau Personol

10. (1) Ym mhob mater rhaid i chi ystyried a oes gennych fuddiant personol, ac a yw’r côd ymddygiad hwn yn ei gwneud yn ofynnol i chi ddatgelu’r buddiant hwnnw.

(2) Rhaid i chi ystyried bod gennych fuddiant personol mewn unrhyw fusnes y mae a wnelo eich awdurdod ag ef -

(a) os yw’n gysylltiedig â’r canlynol, neu’n debygol o effeithio arnynt -

(i) unrhyw gyflogaeth yr ydych yn ymgymryd â hi neu fusnes yr ydych yn ei redeg;

(ii) unrhyw berson sy’n eich cyflogi neu sydd wedi eich penodi, unrhyw ffyrm yr ydych yn bartner ynddi neu unrhyw gwmni yr ydych yn gyfarwyddwr arno ac yn derbyn tâl;

(iii) unrhyw berson, ac eithrio eich awdurdod, sydd wedi rhoi taliad i chi mewn cysylltiad â’ch ethol neu mewn cysylltiad ag unrhyw dreuliau a gawsoch wrth i chi gyflawni eich dyletswyddau fel aelod;

(iv) unrhyw gorff corfforaethol y mae ganddo le busnes neu dir yn ardal eich awdurdod, ac y mae gennych chi fuddiant llesiannol mewn dosbarth o warannau sydd gan y corff hwnnw ac sy’n werth mwy na’r gwerth enwol o £25,000 neu un ganfed ran o gyfanswm cyfalaf cyfrannau dyroddedig y corff hwnnw;

(v) unrhyw gontract am nwyddau, gwasanaethau neu waith neu waith a wnaed rhyngoch chi, rhwng ffyrm yr ydych yn bartner ynddi, neu rhwng cwmni yr ydych yn gyfarwyddwr arno ac yn derbyn tâl, neu rhwng corff o’r math a ddisgrifir yn is-baragraff (iv) uchod a’ch awdurdod;

(vi) unrhyw dir y mae gennych fuddiant llesiannol ynddo ac sydd yn ardal eich awdurdod;

(vii) unrhyw dir y mae eich awdurdod yn landlord arno ac y mae ffyrm yr ydych yn bartner ynddi, cwmni yr ydych yn gyfarwyddwr arno ac yn derbyn tâl, neu gorff o’r math a ddisgrifir yn is-baragraff (iv) uchod yn denant arno;

(viii) unrhyw gorff yr ydych wedi eich ethol, eich penodi neu eich enwebu gan eich awdurdod i fod arno;

(ix) unrhyw -

(aa) awdurdod cyhoeddus neu gorff sy’n arfer swyddogaethau o natur gyhoeddus;

(bb) cwmni, cymdeithas ddiwydiannol a darbodus, elusen, neu gorff arall a chanddo ddibenion elusennol;

(cc) corff y mae dylanwadu ar farn neu bolisi cyhoeddus ymhlith ei brif ddibenion;

(chch) undeb llafur neu gymdeithas broffesiynol; neu

(dd) clwb preifat neu gymdeithas breifat sy’n gweithredu o fewn ardal eich awdurdod

ac yn berthnasol i (aa) i (dd), yr ydych yn aelod ohono neu ohoni neu mewn safle rheolaeth neu reoli cyffredinol ynddo neu ynddi;

(x) unrhyw dir yn ardal eich awdurdod y mae gennych drwydded (ar eich pen eich hun neu ar y cyd ag eraill) i’w feddiannu am 28 o ddiwrnodau neu fwy;

[Sylwer: mae isbaragraff (b) wedi cael ei adael allan] -

(c) pe byddai’n rhesymol ystyried penderfyniad arno yn benderfyniad a fyddai’n effeithio -

(i) ar eich llesiant neu eich sefyllfa ariannol, neu lesiant neu sefyllfa ariannol person yr ydych yn byw gydag ef, neu unrhyw berson y mae gennych gysylltiad personol agos ag ef;

(ii) ar unrhyw gyflogaeth yr ymgymerir â hi neu fusnes a redir gan bersonau fel a ddisgrifir yn 10(2)(c)(i);

(iii) ar unrhyw berson sy’n cyflogi neu sydd wedi penodi’r cyfryw bersonau ag a ddisgrifir yn 10(2)(c)(i), unrhyw ffyrm y mae’r cyfryw bersonau’n bartneriaid ynddi, neu unrhyw gwmni y maent yn gyfarwyddwyr arno;

(iv) ar unrhyw gorff corfforaethol y mae gan bersonau fel a ddisgrifir yn 10(2)(c)(i) fuddiant llesiannol mewn dosbarth o warannau sy’n werth mwy na’r gwerth enwol o £5,000; neu

(v) ar unrhyw gorff a restrir ym mharagraffau 10(2)(a)(ix)(aa) i (dd) y mae personau a ddisgrifir yn 10(2)(c)(i) mewn safle rheolaeth neu reoli cyffredinol ynddo,

ac yn berthnasol i (i) i (v), a hynny i raddau mwy -

(aa) yn achos awdurdod â dosbarthiadau etholiadol neu wardiau, na’r rhelyw o bobl eraill sy’n talu’r dreth gyngor, bobl eraill sy’n talu ardrethi neu breswylwyr eraill yn y dosbarth etholiadol neu’r ward, yn ôl y digwydd, y bydd y penderfyniad yn effeithio arnynt; neu

(bb) ym mhob achos arall, na’r rhelyw o bobl eraill sy’n talu’r dreth gyngor, o bobl eraill sy’n talu ardrethi neu breswylwyr eraill yn ardal yr awdurdod.

Datgelu Buddiannau Personol

11. (1) Pan fydd gennych fuddiant personol mewn unrhyw fusnes y mae a wnelo eich awdurdod ag ef ac y byddwch yn bresennol mewn cyfarfod lle y caiff y busnes hwnnw ei ystyried, rhaid i chi ddatgelu ar lafar gerbron y cyfarfod hwnnw fodolaeth a natur y buddiant hwnnw cyn i’r cyfarfod ystyried y busnes neu ar ddechrau’r ystyriaeth, neu pan ddaw’r buddiant i’r amlwg.

(2) Pan fydd gennych fuddiant personol mewn unrhyw fusnes y mae a wnelo eich awdurdod ag ef ac y byddwch yn gwneud -

(a) cynrychioliadau ysgrifenedig (p’un ai drwy lythyr, neges ffacs neu ar ryw ffurf arall ar gyfathrebu electronig) i un o aelodau neu o swyddogion eich awdurdod ynghylch y busnes hwnnw, dylech gynnwys manylion am y buddiant hwnnw yn y gyfathrebiaeth ysgrifenedig; neu

(b) cynrychioliadau llafar (p’un ai’n bersonol neu ar ryw ffurf ar gyfathrebu electronig) i un o aelodau neu o swyddogion eich awdurdod dylech ddatgelu’r buddiant ar ddechrau’r cyfryw gynrychioliadau, neu pan ddaw’n amlwg i chi fod gennych fuddiant o’r fath, a chadarnhau’r cynrychioliad a’r buddiant yn ysgrifenedig o fewn 14 o ddiwrnodau ar ôl gwneud y cynrychioliad.

(3) Yn ddarostyngedig i baragraff 14(1)(b) isod, os bydd gennych fuddiant personol mewn unrhyw fusnes y mae a wnelo eich awdurdod ag ef ac y byddwch wedi gwneud penderfyniad wrth arfer un o swyddogaethau gweithrediaeth neu fwrdd, rhaid i chi mewn perthynas â’r busnes hwnnw sicrhau bod unrhyw ddatganiad ysgrifenedig ynghylch y penderfyniad hwnnw’n cofnodi bodolaeth a natur eich buddiant.

(4) Rhaid i chi, mewn cysylltiad â buddiant personol nas datgelwyd eisoes, cyn cyfarfod neu’n syth ar ôl diwedd cyfarfod pan ddatgelir y buddiant yn unol ag is-baragraff 11(1), roi hysbysiad ysgrifenedig i’ch awdurdod yn unol ag unrhyw ofynion a nodir gan swyddog monitro eich awdurdod o bryd i’w gilydd ond, rhaid cynnwys o leiaf -

(a) manylion am y buddiant personol;

(b) manylion am y busnes y mae’r buddiant personol yn gysylltiedig ag ef; ac

(c) eich llofnod

(5) Pan fydd eich swyddog monitro wedi cytuno bod yr wybodaeth sy’n ymwneud â’ch buddiant personol yn wybodaeth sensitif, yn unol â pharagraff 16(1), mae eich rhwymedigaethau o dan y paragraff 11 hwn i ddatgelu’r cyfryw wybodaeth, p’un ai ar lafar neu’n ysgrifenedig, i’w disodli gan rwymedigaeth i ddatgelu bodolaeth buddiant personol ac i gadarnhau bod eich swyddog monitro wedi cytuno bod y cyfryw fuddiant personol o natur gwybodaeth sensitif.

(6) At ddibenion is-baragraff (4), dim ond os bod hysbysiad ysgrifenedig wedi ei ddarparu yn unol â’r côd hwn ers y dyddiad diwethaf pryd yr etholwyd chi, y penodwyd chi neu yr enwebwyd chi’n aelod o’ch awdurdod y bernir bod buddiant personol wedi ei ddatgelu eisoes.

(7) At ddibenion is-baragraff (3), os na ddarperir hysbysiad ysgrifenedig yn unol â’r paragraff hwnnw bernir na fyddwch wedi datgan buddiant personol yn unol â’r côd hwn.

Buddiannau sy’n Rhagfarnu

12. (1) Yn ddarostyngedig i is-baragraff (2) isod, os bydd gennych fuddiant personol mewn unrhyw fusnes y mae a wnelo eich awdurdod ag ef bydd gennych hefyd fuddiant sy’n rhagfarnu yn y busnes hwnnw os bydd y buddiant yn un y bydd yn rhesymol i aelod o’r cyhoedd sy’n gwybod y ffeithiau perthnasol fod o’r farn ei fod mor arwyddocaol fel y bydd yn debygol o ragfarnu eich barn ynghylch buddiant cyhoeddus.

(2) Yn amodol ar (3), nid ystyrir bod gennych fuddiant sy’n rhagfarnu mewn unrhyw fusnes os bydd y busnes hwnnw -

(a) yn gysylltiedig -

(i) ag awdurdod perthnasol arall yr ydych hefyd yn aelod ohono;

(ii) ag awdurdod cyhoeddus arall neu gorff sy’n arfer swyddogaethau o natur gyhoeddus lle yr ydych mewn safle rheolaeth neu reoli cyffredinol;

(iii) â chorff yr ydych wedi cael eich ethol, eich penodi neu eich enwebu gan eich awdurdod i fod arno;

(iv) â’ch rôl fel llywodraethwr ysgol (os na chawsoch eich penodi neu eich enwebu gan eich awdurdod) oni bai bod y busnes yn benodol gysylltiedig â’r ysgol yr ydych yn un o’i llywodraethwyr;

(v) â’ch rôl fel aelod o Fwrdd Iechyd Lleol os na chawsoch eich penodi neu eich enwebu gan eich awdurdod i fod arno;

(b) yn gysylltiedig:

(i) â swyddogaethau tai eich awdurdod os oes gennych denantiaeth neu les gyda’ch awdurdod, ar yr amod nad oes arnoch i’ch awdurdod ôl-ddyledion rhent o fwy na

deufis, ac ar yr amod nad yw'r swyddogaethau hynny'n ymwneud yn arbennig â'ch tenantiaeth neu â'ch les;

(ii) â swyddogaethau eich awdurdod mewn cysylltiad â phrydau ysgol, cludiant a threuliau teithio, os ydych chi'n warchodwr, yn rhiant, yn fam-gu neu'n nain neu'n dad-cu neu'n daid, neu os oes gennych gyfrifoldeb rhiant (fel y'i diffinnir yn adran 3 o Deddf Plant 1989) dros blentyn sy'n cael addysg amser llawn, onid yw'r busnes yn benodol gysylltiedig â'r ysgol y mae'r plentyn hwnnw'n ei mynychu;

(iii) â swyddogaethau eich awdurdod mewn cysylltiad â thâl salwch statudol o dan Ran XI o Ddeddf Cyfraniadau a Budd-daliadau Nawdd Cymdeithasol 1992, os ydych yn cael, neu os oes gennych hawl i gael, taliad o'r fath gan eich awdurdod;

(iv) â swyddogaethau eich awdurdod mewn cysylltiad â lwfans neu daliad a wneir yn unol â darpariaethau Rhan 8 o Fesur Llywodraeth Leol (Cymru) 2011, neu lwfans neu bensiwn a ddarperir o dan adran 18 o Ddeddf Llywodraeth Leol a Thai 1989;

(c) yn gysylltiedig â'ch rôl fel cynghorydd cymunedol mewn perthynas â grant, benthyciad neu fath arall ar gymorth ariannol a wnaed gan eich cyngor cymuned i gyrff cymunedol neu wirfoddol hyd at uchafswm o £500.

(3) Nid yw'r esemptiadau yn is-baragraff (2)(a) yn gymwys os yw'r busnes yn gysylltiedig â dyfarnu ar unrhyw gymeradwyaeth, cydsyniad, trwydded, caniatâd neu gofrestriad.

Pwyllgorau Trosolwg a Sgriwtini

13. Bydd gennych hefyd fuddiant sy'n rhagfarnu mewn unrhyw fusnes sydd gerbron un o bwyllgorau trosolygu a chraffu eich awdurdod (neu un o is-bwyllgorau pwyllgor o'r fath) -

(a) os bydd y busnes hwnnw'n gysylltiedig â phenderfyniad a wnaed (p'un a gafodd ei weithredu ai peidio) neu gam a gymerwyd gan weithrediaeth, bwrdd, neu un arall o bwyllgorau, is-bwyllgorau, cyd-bwyllgorau neu o gyd-is-bwyllgorau eich awdurdod; a

(b) os oeddech chi, ar yr adeg pan wnaed y penderfyniad neu pan gymerwyd y cam, yn aelod o'r weithrediaeth, y bwrdd, y pwyllgor, yr is-bwyllgor, y cyd-bwyllgor neu'r cyd-is-bwyllgor a grybwyllir yn is-baragraff (a) a'ch bod chi'n bresennol pan wnaed y penderfyniad hwnnw neu pan gymerwyd y cam hwnnw.

Cyfrannu mewn Perthynas â Datgelu Buddiannau

14. (1) Yn amodol ar is-baragraffau (2), (2A) (3) a (4), os bydd gennych fuddiant sy'n rhagfarnu mewn unrhyw fusnes y mae a wnelo eich awdurdod ag ef rhaid i chi, oni roddwyd i chi ganiatâd arbennig gan bwyllgor safonau eich awdurdod -

(a) ymadael â'r ystafell, y siambr neu'r man lle y mae cyfarfod i ystyried y busnes yn cael ei gynnal -

(i) pan fo is-baragraff (2) yn gymwys, yn syth ar ôl i'r cyfnod ar gyfer gwneud cynrychioliadau, ateb cwestiynau neu roi tystiolaeth sy'n ymwneud â'r busnes ddod i ben a beth bynnag cyn i ystyriaeth bellach o'r busnes ddechrau, p'un a ganiateir i'r cyhoedd aros yn bresennol ar gyfer y cyfryw ystyriaeth ai peidio; neu

(ii) mewn unrhyw achos arall, pa bryd bynnag y daw i'r amlwg bod y busnes hwnnw'n cael ei ystyried yn y cyfarfod hwnnw;

(b) peidio ag arfer swyddogaethau gweithrediaeth neu fwrdd mewn perthynas â'r busnes hwnnw;

(c) peidio â cheisio dylanwadu ar benderfyniad ynghylch y busnes hwnnw;

(ch) peidio â gwneud unrhyw gynrychioliadau ysgrifenedig (p'un ai drwy lythyr, neges ffacs neu ar ryw ffurf arall ar gyfathrebu electronig) mewn perthynas â'r busnes hwnnw; a

(d) peidio â gwneud unrhyw gynrychioliadau llafar (p'un ai'n bersonol neu ar ryw ffurf ar gyfathrebu electronig) mewn cysylltiad â'r busnes hwnnw neu rhaid i chi roi'r gorau ar unwaith i wneud y cyfryw gynrychioliadau llafar pan ddaw'r buddiant sy'n rhagfarnu i'r amlwg.

(2) Os oes gennych fuddiant sy'n rhagfarnu mewn unrhyw fusnes y mae a wnelo eich awdurdod ag ef cewch fod yn bresennol mewn cyfarfod ond dim ond er mwyn gwneud cynrychioliadau, ateb cwestiynau neu roi tystiolaeth sy'n ymwneud â'r busnes, ar yr amod y caniateir hefyd i'r cyhoedd fod yn bresennol yn y cyfarfod i'r un diben, p'un ai o dan hawl statudol neu fel arall.

(2A) lle mae gennych ddiddordeb sy'n rhagfarnu ym musnes yr awdurdod, gallwch gyflwyno sylwadau ysgrifenedig i gyfarfod mewn perthynas â'r busnes hwnnw ar yr amod y caniateir i'r cyhoedd fynychu'r cyfarfod i bwrpas gwneud sylwadau, ateb cwestiynau neu roi tystiolaeth am y busnes p'un a yw'n statudol ai peidio.

(2B) wrth gyflwyno sylwadau ysgrifenedig dan baragraff (2A), rhaid i chi gydymffurfio gydag unrhyw weithdrefn y gall eich awdurdod ei mabwysiadu ar gyfer cyflwyno sylwadau o'r fath.

(3) Nid yw is-baragraff (1) yn eich rhwystro rhag bod yn bresennol a chyfrannu mewn cyfarfod -

(a) os gofynnir i chi fod yn bresennol mewn cyfarfod o bwyllgor trosolwg neu sgriwtini, gan y cyfryw bwyllgor ac yntau'n arfer ei bwerau statudol; neu

(b) os oes gennych y fantais o fod â chaniatâd arbennig ar yr amod -

(i) eich bod yn datgan yn y cyfarfod eich bod yn dibynnu ar y gollyngiad; a

(ii) eich bod, cyn y cyfarfod neu'n syth ar ôl i'r cyfarfod orffen, yn rhoi hysbysiad ysgrifenedig i'ch awdurdod a bod hwnnw'n cynnwys -

(aa) manylion y diddordeb sy’n rhagfarnu;

(bb) manylion y busnes y mae’r diddordeb sy’n rhagfarnu’n gysylltiedig ag ef;

(cc) manylion y caniatâd arbennig a’r dyddiad pryd y’i rhoddwyd; a

(chch) eich llofnod.

(4) Os bydd gennych ddiddordeb sy’n rhagfarnu a’ch bod yn gwneud cynrychioliadau ysgrifenedig neu lafar i’ch awdurdod gan ddibynnu ar ganiatâd arbennig, rhaid i chi ddarparu manylion am y caniatâd arbennigmewn unrhyw sylwadau a wnewch yn ysgrifenedig neu ar lafar ac, yn yr achos olaf hwn, rhaid i chi ddarparu hysbysiad ysgrifenedig ar gyfer eich awdurdod o fewn 14 o ddiwrnodau ar ôl gwneud y sylwadau.

Rhan 4 - Cofrestr o Ddiddordebau’r Aelodau

Cofrestru Buddiannau Personol

15. (1) yn amodol ar is-baragraff (4), rhaid i chi, o fewn 28 o ddiwrnodau ar ôl -

(a) i gôd ymddygiad eich awdurdod gael ei fabwysiadu neu i ddarpariaethau gorfodol y côd enghreifftiol hwn gael eu cymhwyso i’ch awdurdod; neu

(b) i chi gael eich ethol neu eich penodi i swydd (os digwydd hynny’n ddiweddarach),

gofrestru eich buddiannau personol, os ydynt yn dod o fewn categori a grybwyllir ym mharagraff 10(2)(a) yng nghofrestr eich awdurdod o fuddiannau’r aelodau, drwy ddarparu hysbysiad ysgrifenedig ar gyfer swyddog monitro eich awdurdod.

(2) Yn ddarostyngedig i is-baragraff (4), rhaid i chi, o fewn 28 o ddiwrnodau ar ôl dod yn ymwybodol o unrhyw fuddiant personol newydd sy’n dod o fewn categori a grybwyllir ym mharagraff 10(2)(a), gofrestru’r buddiant personol newydd hwnnw yng nghofrestr eich awdurdod o fuddiannau’r aelodau drwy ddarparu hysbysiad ysgrifenedig ar gyfer swyddog monitro eich awdurdod.

(3) Yn ddarostyngedig i is-baragraff (4), rhaid i chi, o fewn 28 o ddiwrnodau ar ôl dod yn ymwybodol o unrhyw newid i fuddiant personol a gofrestrwyd sy’n dod o fewn categori a grybwyllir ym mharagraff 10(2)(a), gofrestru’r newid hwnnw yng nghofrestr eich awdurdod o fuddiannau’r aelodau drwy ddarparu hysbysiad ysgrifenedig ar gyfer swyddog monitro eich awdurdod, neu, yn achos cyngor cymuned, swyddog priodol eich awdurdod.
(4) Nid yw is-baragraffau (1) a (2) a (3) yn gymwys i wybodaeth sensitif a benderfynir yn unol â pharagraff 16(1).

(5) Ni fydd is-baragraff (1) a (2) yn gymwys os ydych yn aelod o awdurdod perthnasol sy’n gyngor cymuned pan fyddwch yn gweithredu yn eich capasiti fel aelod o awdurdod o’r fath.

(6) Rhaid i chi, wrth ddatgelu diddordeb personol yn unol â pharagraff 11 am y tro cyntaf, gofrestru’r diddordeb personol hwnnw yng nghofrestr diddordebau aelodau eich awdurdod drwy ddarparu swyddog monitro eich awdurdod â hysbysiad ysgrifenedig.

Gwybodaeth sensitif

16. (1) Os byddwch yn ystyried bod yr wybodaeth sy’n ymwneud ag unrhyw un neu rai o’ch buddiannau personol yn wybodaeth sensitif, a bod swyddog monitro eich awdurdod yn cytuno, nid oes angen i chi gynnwys yr wybodaeth honno pan fyddwch yn cofrestru’r diddordeb hwnnw, neu, yn ôl y digwydd, newid i’r diddordeb o dan baragraff 15.

(2) Rhaid i chi, o fewn 28 o ddiwrnodau ar ôl i chi ddod yn ymwybodol o unrhyw newid yn eich amgylchiadau sy’n golygu nad yw gwybodaeth sydd wedi ei heithrio o dan is-baragraff (1) mwyach yn wybodaeth sensitif, hysbysu swyddog monitro eich awdurdod gan ofyn am i’r wybodaeth gael ei chynnwys yng nghofrestr diddordebau aelodau eich awdurdod.

(3) Yn y cod hwn, ystyr “gwybodaeth sensitif” (“sensitive information”) yw gwybodaeth y mae ei rhoi ar gael i’w harchwilio gan y cyhoedd yn creu, neu’n debygol o greu, risg ddifrifol y gallech chi neu berson sy’n byw gyda chi fod yn destun trais neu fygythion.

Cofrestru Rhoddion a Lletygarwch

17. Rhaid i chi, o fewn 28 o ddiwrnodau ar ôl i chi gael unrhyw rodd, lletygarwch, buddiant materol neu fantais faterol, sy’n fwy na gwerth a bennir mewn penderfyniad gan eich awdurdod, ddarparu hysbysiad ysgrifenedig ar gyfer swyddog monitro eich awdurdod yn nodi bodolaeth a natur y rhodd honno, y lletygarwch hwnnw, y buddiant materol hwnnw neu’r fantais faterol honno. Dylai hysbysiad ysgrifenedig o’r fath gael eu darparu yma.

ATODIAD/ENCLOSURE 3

CYNULLIAD CENEDLAETHOL CYMRU

OFFERYNNAU STATUDOL

2001 Rhif 2279 (Cy. 169)

LLYWODRAETH LEOL, CYMRU

Rheoliadau Pwyllgorau Safonau (Caniatáu Gollyngiadau) (Cymru) 2001

NODYN ESBONIADOL

(Nid yw'r nodyn hwn yn rhan o'r Rheoliadau)

O dan adran 51 o Ddeddf Llywodraeth Leol 2000 ("y Ddeddf") mae'n ofynnol i gynghorau sir a chynghorau bwrdeistref sirol, awdurdodau tân ac awdurdodau Parciau Cenedlaethol yng Nghymru ("awdurdodau perthnasol") fabwysiadu cod ymddygiad ar gyfer aelodau ac aelodau cyfetholedig sy'n gorfod ymgorffori unrhyw ddarpariaethau gorfodol o unrhyw god ymddygiad enghreifftiol a gyhoeddir gan Gynulliad Cenedlaethol Cymru o dan adran 50(2) o'r Ddeddf.

Mae adran 81(1) a (2) o'r Ddeddf yn darparu bod yn rhaid i'r swyddog monitro ym mhob awdurdod perthnasol sefydlu a chadw cofrestr o fuddiannau aelodau ac aelodau cyfetholedig yr awdurdod a bod darpariaethau gorfodol y cod enghreifftiol sy'n gymwysadwy i bob awdurdod perthnasol yn gorfod ei gwneud yn ofynnol i aelodau ac aelodau cyfetholediog pob awdurdod gofrestru unrhyw fuddiannau ariannol ac eraill a bennir yn y darpariaethau gorfodol yng nghofrestr yr awdurdod hwnnw.

O dan adran 81(3) a (4) o'r Ddeddf rhaid i'r darpariaethau gorfodol hynny ei gwneud yn ofynnol hefyd i aelod neu aelod cyfetholedig o awdurdod perthnasol sydd â buddiant o'r fath ei ddatgelu cyn cymryd rhan mewn unrhyw fusnes gan yr awdurdod sy'n berthnasol i'r buddiant a gwneud darpariaeth i atal yr aelod neu'r aelod cyfetholedig hwnnw rhag cymryd rhan mewn unrhyw fusnes gan yr awdurdod y mae'r buddiant a ddatgelwyd yn berthnasol iddo neu i gyfyngu ar y rhan y mae'n ei chymryd ynddo.

NATIONAL ASSEMBLY FOR WALES

STATUTORY INSTRUMENTS

2001 No. 2279 (W. 169)

LOCAL GOVERNMENT , WALES

The Standards Committees (Grant of Dispensations) (Wales) Regulations 2001

EXPLANATORY NOTE

(This note does not form part of the Regulations)

County and county borough councils, community councils, fire authorities and National Park authorities in Wales ("relevant authorities") are required by section 51 of the Local Government Act 2000 ("the Act") to adopt a code of conduct for members and co-opted members which must incorporate any mandatory provisions of any model code of conduct issued by the National Assembly for Wales under section 50(2) of the Act.

Section 81(1) and (2) of the Act provides that the monitoring officer of each relevant authority must establish and maintain a register of interests of the members and co-opted members of the authority and that the mandatory provisions of the model code applicable to each relevant authority must require the members and co-opted members of each authority to register in that authority's register such financial and other interests as are specified in the mandatory provisions.

Under section 81(3) and (4) of the Act those mandatory provisions must also require a member or co-opted member of a relevant authority who has such an interest to disclose it before taking part in any business of the authority which relates to it and make provision for preventing or restricting the participation of that member or co-opted member in any business of the authority to which the disclosed interest relates.

Mae adran 81(4) o'r Ddeddf yn darparu nad yw unrhyw gyfranogiad gan aelod neu aelod cyfetholedig o awdurdod perthnasol mewn unrhyw fusnes a waherddir gan y darpariaethau gorfodol yn fethiant i gydymffurfio â chod ymddygiad yr awdurdod os yw'r aelod neu'r aelod cyfetholedig wedi gweithredu yn unol â gollyngiad rhag y gwaharddiad a gafodd ei ganiatáu gan bwyllgor safonau'r awdurdod yn unol â rheoliadau a wneir o dan is-adran (5).

Mae'r rheoliadau hyn yn rhagnodi'r amgylchiadau y caiff pwyllgorau safonau'r awdurdodau perthasol ganiatáu gollyngiadau o'r fath odanynt.

Section 81(4) of the Act provides that any participation by a member or co-opted member of a relevant authority in any business which is prohibited by the mandatory provisions is not a failure to comply with the authority's code of conduct if the member or co-opted member has acted in accordance with a dispensation from the prohibition granted by the authority's standards committee in accordance with regulations made under subsection (5).

These regulations prescribe the circumstances in which standards committees of relevant authorities may grant such dispensations.

OFFERYNNAU STATUDOL

2001 Rhif 2279 (Cy. 169)

LLYWODRAETH LEOL, CYMRU

Rheoliadau Pwyllgorau Safonau (Caniatáu Gollyngiadau) (Cymru) 2001

Wedi'u gwneud	*21 Mehefin 2001*
Yn dod i rym	*28 Gorffennaf 2001*

Mae Cynulliad Cenedlaethol Cymru yn gwneud y Rheoliadau canlynol drwy arfer y pwerau a roddwyd iddo gan adran 81(5) ac (8) o Ddeddf Llywodraeth Leol 2000(**a**).

Enw, cychwyn, cymhwyso a dehongli

1.- (1) Enw'r Rheoliadau hyn yw Rheoliadau Pwyllgorau Safonau (Caniatáu Gollyngiadau) (Cymru) 2001 a deuant i rym ar 28 Gorffennaf 2001.

(2) Mae'r Rheoliadau hyn yn gymwys i Gymru yn unig.

(3) Yn y Rheoliadau hyn -

mae "aelod" (*"member"*) yn cynnwys aelod cyfetholedig;

ystyr "awdurdod perthnasol" (*"relevant authority"*) yw cyngor sir neu gyngor bwrdeistref sirol, cyngor cymuned, awdurdod tân neu awdurdod Parc Cenedlaethol;

ystyr "buddiant" (*"interest"*) yw buddiant y mae'n ofynnol ei gofrestru yng nghofrestr buddiannau'r awdurdod perthnasol;

ystyr "corff gwirfoddol" (*"voluntary organisation"*) yw corff (heblaw awdurdod lleol neu gorff cyhoeddus arall) sy'n cynnal ei weithgareddau heblaw ar gyfer gwneud elw;

acystyr "y Ddeddf" (*"the Act"*) yw Deddf Llywodraeth Leol 2000.

(a) 2000 p. 22.

STATUTORY INSTRUMENTS

2001 No. 2279 (W. 169)

LOCAL GOVERNMENT, WALES

The Standards Committees (Grant of Dispensations) (Wales) Regulations 2001

Made	*21st June 2001*
Coming into force	*28th July 2001*

The National Assembly for Wales makes the following Regulations in exercise of the power given to it by section 81(5) and (8) of the Local Government Act 2000(**a**).

Name, commencement, application and interpretation

1.- (1) The name of these Regulations is the Standards Committees (Grant of Dispensations) (Wales) Regulations 2001 and they shall come into force on 28th July 2001.

(2) These Regulations apply to Wales only.

(3) In these Regulations -

"interest" (*"buddiant"*) means an interest which is required to be registered in the relevant authority's register of interests;

"member" (*"aelod"*) includes a co-opted member;

"relevant authority" (*"awdurdod perthnasol"*) means a county or county borough council, a community council, a fire authority or a National Park authority;

"the Act" (*"y Ddeddf"*) means the Local Government Act 2000; and

"voluntary organisation" (*"corff gwirfoddol"*) means a body (other than a local authority or other public body) whose activities are carried on otherwise than for profit.

(a) 2000 c. 22.

Yr amgylchiadau lle gellir caniatáu gollyngiadau

2. Caiff pwyllgor safonau awdurdod perthnasol ganiatáu gollyngiadau o dan adran 81(4) o'r Ddeddf -

(a) os oes gan ddim llai na hanner aelodau'r awdurdod perthnasol neu hanner aelodau un o bwyllgorau'r awdurdod (yn ôl fel y digwydd) y mae'r busnes i gael ei ystyried ganddo fuddiant sy'n berthnasol i'r busnes hwnnw;

(b) os oes gan ddim llai na hanner aelodau gweithrediaeth arweinydd a chabinet y mae'r busnes i gael ei ystyried ganddo fuddiant sy'n berthnasol i'r busnes hwnnw a bod naill ai paragraff (ch) neu baragraff (d) hefyd yn gymwys;

(c) yn achos cyngor sir neu gyngor bwrdeistref sirol, os byddai anallu aelod i gymryd rhan yn tarfu ar gydbwysedd gwleidyddol yr awdurdod perthnasol neu'r pwyllgor o'r awdurdod y mae'r busnes i'w ystyried ganddo i'r fath raddau nes y byddai'r canlyniad yn debygol o gael ei effeithio;

(ch) os yw natur buddiant yr aelod yn gyfryw fel na fyddai cyfranogiad yr aelod yn y busnes y mae'r buddiant yn berthnasol iddo yn niweidio hyder y cyhoedd yn y modd y mae busnes yr awdurdod perthnasol yn cael ei gynnal;

(d) os yw'r buddiant yn gyffredin i'r aelod ac i gyfran arwyddocaol o'r cyhoedd;

(dd) os oes cyfiawnhad i'r aelod gymryd rhan yn y busnes y mae'r buddiant yn berthnasol iddo oherwydd rôl neu arbenigedd penodol yr aelod;

(e) os yw'r busnes y mae'r buddiant yn berthnasol iddo i'w ystyried gan bwyllgor trosolygu a chraffu i'r awdurdod perthnasol ac nad yw buddiant yr aelod yn fuddiant ariannol;

(f) os yw'r busnes sydd i'w ystyried yn berthnasol i arian neu eiddo corff gwirfoddol y mae'r aelod yn aelod o'i bwyllgor neu ei fwrdd rheoli heblaw fel cynrychiolydd yr awdurdod perthnasol ac nad oes gan yr aelod unrhyw fuddiant arall yn y busnes hwnnw ar yr amod na fydd unrhyw ollyngiad yn ymestyn i gymryd rhan mewn unrhyw bleidlais mewn perthynas â'r busnes hwnnw; neu

(ff) os yw'n ymddangos i'r pwyllgor ei bod o les i drigolion ardal yr awdurdod perthnasol i'r anallu gael ei godi, ar yr amod bod hysbysiad ysgrifenedig bod y gollyngiad yn cael ei ganiatáu yn cael ei roi i Gynulliad Cenedlaethol Cymru o fewn saith diwrnod a hynny mewn unrhyw fodd y gall ei bennu.

Circumstances in which dispensations may be granted

2. The standards committee of a relevant authority may grant dispensations under section 81(4) of the Act where -

(a) no fewer than half of the members of the relevant authority or of a committee of the authority (as the case may be) by which the business is to be considered has an interest which relates to that business;

(b) no fewer than half of the members of a leader and cabinet executive of the relevant authority by which the business is to be considered has an interest which relates to that business and either paragraph (d) or (e) also applies;

(c) in the case of a county or county borough council, the inability of the member to participate would upset the political balance of the relevant authority or of the committee of the authority by which the business is to be considered to such an extent that the outcome would be likely to be affected;

(d) the nature of the member's interest is such that the member's participation in the business to which the interest relates would not damage public confidence in the conduct of the relevant authority's business;

(e) the interest is common to the member and a significant proportion of the general public;

(f) the participation of the member in the business to which the interest relates is justified by the member's particular role or expertise;

(g) the business to which the interest relates is to be considered by an overview and scrutiny committee of the relevant authority and the member's interest is not a pecuniary interest;

(h) the business which is to be considered relates to the finances or property of a voluntary organisation of whose management committee or board the member is a member otherwise than as a representative of the relevant authority and the member has no other interest in that business provided that any dispensation shall not extend to participation in any vote with respect to that business; or

(i) it appears to the committee to be in the interests of the inhabitants of the area of the relevant authority that the disability should be removed provided that written notification of the grant of the dispensation is given to the National Assembly for Wales within seven days in such manner as it may specify.

Llofnodwyd ar ran Cynulliad Cenedlaethol Cymru o dan adran 66(1) o Ddeddf Llywodraeth Cymru 1998(**a**).

Signed on behalf of the National Assembly for Wales under section 66(1) of the Government of Wales Act 1998(**a**).

21 Mehefin 2001

21st June 2001

D. Elis-Thomas

Llywydd y Cynulliad Cenedlaethol

The Presiding Officer of the National Assembly

(a) 1998 p. 38.

(a) 1998 c. 38.

CYNULLIAD CENEDLAETHOL CYMRU

OFFERYNNAU STATUDOL

2001 Rhif 2279 (Cy. 169)

LLYWODRAETH LEOL, CYMRU

Rheoliadau Pwyllgorau Safonau (Caniatáu Gollyngiadau) (Cymru) 2001

NATIONAL ASSEMBLY FOR WALES

STATUTORY INSTRUMENTS

2001 No. 2279 (W. 169)

LOCAL GOVERNMENT, WALES

The Standards Committees (Grant of Dispensations) (Wales) Regulations 2001

©℗ Hawlfraint y Goron 2001

Argraffwyd a chyhoeddwyd yn y Deyrnas Unedig gan The Stationery Office Limited o dan awdurdod ac arolygiaeth Carol Tullo, Rheolwr Gwasg Ei Mawrhydi ac Argraffydd Deddfau Seneddol y Frenhines.

© Crown copyright 2001

Printed and Published in the UK by the Stationery Office Limited under the authority and superintendence of Carol Tullo, Controller of Her Majesty's Stationery Office and Queen's Printer of Acts of Parliament.

ISBN 0-11-090284-X

9 780110 902845

£2.00

W/321/07/01 ON

ATODIAD 4

OFFERYNNAU STATUDOL CYMRU

2016 No. 85

Rheoliadau Llywodraeth Leol (Pwyllgorau Safonau, Ymchwiliadau, Gollyngiadau ac Atgyfeirio) (Cymru) (Diwygio) 2016

Diwygio Rheoliadau Pwyllgorau Safonau (Caniatáu Gollyngiadau) (Cymru) 2001

4.—(1) Mae Rheoliadau Pwyllgorau Safonau (Caniatáu Gollyngiadau) (Cymru) 2001(**1**) wedi eu diwygio fel a ganlyn.

(2) Yn rheoliad 1, ym mharagraff (3) yn y lle priodol mewnosoder—

"ystyr "cyd-bwyllgor" ("*joint committee*") yw pwyllgor a sefydlir gan ddau awdurdod perthnasol neu ragor o dan adran 53(1) o'r Ddeddf;";

"ystyr "is-bwyllgor adran 54A" ("*section 54A sub-committee*") yw is-bwyllgor a benodir gan bwyllgor safonau o dan adran 54A(1) o'r Ddeddf";

"ystyr "is-bwyllgor cymunedol" ("*community sub-committee*") yw is-bwyllgor a benodir gan bwyllgor safonau awdurdod lleol o dan adran 56 o'r Ddeddf;";

"ystyr "pwyllgor safonau" ("*standards committee*") yw—

(a) pwyllgor safonau awdurdod perthnasol;

(b) cyd-bwyllgor;

(c) is-bwyllgor adran 54A; neu

(d) is-bwyllgor cymunedol;".

(3) Yn rheoliad 2—

(a) ar ddiwedd paragraff (f) hepgorer "neu";

(b) ym mharagraff (ff), yn lle'r geiriau sy'n dilyn "ei godi" rhodder "; neu";

(c) ar ôl paragraff (ff) mewnosoder—

"(g) os yw'n ymddangos i'r pwyllgor ei bod yn briodol fel arall caniatáu gollyngiad."

(4) Ar ôl rheoliad 2 mewnosoder—

"**Gollyngiadau a ganiateir yn unol â rheoliad 2(g)**

3.—(1) Rhaid i ollyngiad a ganiateir gan bwyllgor safonau awdurdod perthnasol o dan adran 81(4) o'r Ddeddf ar y seiliau a nodir yn rheoliad 2(g) ac sy'n parhau i gael effaith, gael ei adolygu gan y pwyllgor safonau unwaith ym mhob cyfnod o 12 mis o'r dyddiad y caniateir y gollyngiad am y tro cyntaf.

(2) Pan fydd yn cynnal adolygiad o dan baragraff (1) rhaid i'r pwyllgor safonau ddyfarnu a ddylai'r gollyngiad barhau i gael effaith.

(**1**) O.S. 2001/2279 (Cy. 169).

Gweithdrefn a phwerau pwyllgorau safonau

4.—(1) Caiff pwyllgor safonau awdurdod perthnasol atgyfeirio cais am ollyngiad a wneir gan aelod o'r awdurdod i bwyllgor safonau awdurdod perthnasol arall i'r pwyllgor hwnnw ei ystyried a dyfarnu arno.

(2) Caiff swyddog monitro awdurdod perthnasol y gwneir cais am ollyngiad iddo wneud trefniadau, gyda chydsyniad ysgrifenedig cadeirydd pwyllgor safonau yr awdurdod hwnnw ymlaen llaw, i bwyllgor safonau awdurdod perthnasol arall ei ystyried a dyfarnu arno.

(3) Pan fo ymdrechion rhesymol i gysylltu â chadeirydd pwyllgor safonau yr awdurdod perthnasol wedi bod yn aflwyddiannus, caiff is-gadeirydd y pwyllgor safonau roi cydsyniad o dan baragraff (2).

(4) Pan fo swyddog monitro neu bwyllgor safonau yn gwneud trefniadau i bwyllgor safonau awdurdod perthnasol arall ystyried cais am ollyngiad a dyfarnu arno, rhaid i'r swyddog monitro neu'r pwyllgor safonau sy'n gwneud y trefniadau hynny roi hysbysiad am hynny i'r person sy'n gwneud y cais.

(5) Rhaid i'r hysbysiad y cyfeirir ato ym mharagraff (4) gynnwys y canlynol—

(a) datganiad bod y mater wedi ei atgyfeirio i bwyllgor safonau awdurdod perthnasol arall i'r pwyllgor hwnnw ei ystyried a dyfarnu arno;

(b) enw'r awdurdod perthnasol arall; ac

(c) y rheswm pam y mae'r cais wedi ei atgyfeirio i bwyllgor safonau yr awdurdod perthnasol arall.

(6) Pan fo'r pwyllgor safonau wedi dyfarnu ar y cais rhaid iddo roi hysbysiad ysgrifenedig am ei benderfyniad i'r canlynol—

(a) yr aelod sy'n gwneud cais am y gollyngiad; a

(b) pwyllgor safonau yr awdurdod perthnasol a atgyfeiriodd y cais."

ATODIAD 5

Nodyn Briffio i Aelodau

Caniatâd Arbennig

Mae hwn yn nodyn briffio i Aelodau Cyngor Sir Ynys Môn ynglŷn â 'Chaniatâd Arbennig'. Os oes gan Aelodau unrhyw gwestiynau, dylid cysylltu â'r Swyddog Monitro.

Cod Ymddygiad ar gyfer Aelodau Cyngor Sir Ynys Môn

Ni chaniateir i unrhyw Aelod gymryd rhan mewn mater os oes ganddo ef/hi ddiddordeb sy'n rhagfarnu* yn y mater hwnnw oni bai bod caniatâd arbennig wedi ei roi gan Bwyllgor Safonau'r Cyngor. Cynhwysir yr wybodaeth hon ym mharagraff 14 y Cod

Y Sail dros roi caniatâd arbennig

Gellir rhoi caniatâd arbennig ar y sail ganlynol:-

1. Ni fyddai o leiaf hanner yr Aelodau perthnasol (Cyngor/Pwyllgor) yn gallu cymryd rhan yn y cyfarfod oherwydd diddordeb sy'n rhagfarnu;

2. Byddai diffyg cyfranogiad gan Aelodau yn effeithio ar gydbwysedd gwleidyddol;

3. Mae natur y diddordeb yn golygu na fyddai cyfranogiad yn cael effaith andwyol ar hyder y cyhoedd yn y penderfyniad;

4. Mae diddordeb yr Aelod sy'n Ymgeisio'n gyffredin i gyfran sylweddol o'r cyhoedd;

5. Byddai swyddogaeth neu arbenigedd yr Aelod sy'n Ymgeisio'n cyfiawnhau caniatáu iddo/iddi gymryd rhan;

6. Mae'r diddordeb yn un y dylid ei gofrestru ond ddim yn un ariannol a bydd y penderfyniad yn cael ei ystyried gan bwyllgor sgriwtini;

7. Mae'r busnes yn ymwneud ag arian neu eiddo sefydliad gwirfoddol ac mae'r Aelod sy'n Ymgeisio yn aelod o'i fwrdd neu bwyllgor yn ei rinwedd/rhinwedd ei hun, ac nid oes ganddo/ganddi unrhyw ddiddordeb arall [er yn yr achos hwn, ni fyddai unrhyw ganiatâd arbennig yn caniatáu i'r Aelod sy'n Ymgeisio bleidleisio ar y mater];

8. Mae'r Pwyllgor Safonau o'r farn y byddai cyfranogiad yr Aelod sy'n Ymgeisio o fudd i drigolion ardal y Cyngor a bod y Pwyllgor yn hysbysu Gweinidogion Llywodraeth Cymru o fewn 7 niwrnod i roi'r caniatâd arbennig; neu

9. Mae'r Pwyllgor Safonau o'r farn ei bod yn briodol rhoddi caniatâd arbennig, fel ateb ymarferol i anabledd (gwendid) yr Aelod sy'n Ymgeisio a fyddai'n golygu y byddai'n anodd iddynt adael yr ystafell/siambr pan drafodir mater y mae ganddynt ddiddordeb sy'n rhagfarnu ynddo.

Sut mae gwneud cais am ganiatâd arbennig?

Mae'n rhaid i'r Aelod sy'n Ymgeisio wneud cais ysgrifenedig i'r Pwyllgor Safonau ac yn arferol disgwylir iddo/iddi fod yn bresennol yng nghyfarfod Panel y Pwyllgor Safonau fydd yn gwneud y penderfyniad.

Gall Aelod sy'n Ymgeisio wneud cais fel unigolyn, neu, mewn amgylchiadau cyffredin, gellir cyflwyno cais ar y cyd neu dorfol ar gyfer mwy nag un Aelod.

Bydd y Pwyllgor Safonau yn ystyried yr holl geisiadau ar sail y ffeithiau a gyflwynir ym mhob achos; gan gydbwyso'r budd i'r cyhoedd o atal y sawl sydd â diddordebau sy'n rhagfarnu* rhag cymryd rhan mewn penderfyniadau gyda'r angen i sicrhau cymaint o gyfranogiad ag sy'n bosibl yn y broses ddemocrataidd.

Gwneir penderfyniad i roi caniatâd arbennig yn ôl doethineb y Pwyllgor Safonau. Y Pwyllgor Safonau fydd yn penderfynu ar amodau a hyd unrhyw ganiatâd arbennig.

Os yw'r Pwyllgor Safonau yn cymeradwyo'r cais mae'n rhaid iddo roi'r caniatâd arbennig yn ysgrifenedig. Ni fydd modd i unrhyw Aelod ddibynnu ar ganiatâd arbennig hyd nes y bydd y penderfyniad ysgrifenedig wedi'i gyhoeddi. Os oes angen, ac os yw'n bosib, fe wneir hyn yn ddiymdroi.

Gofynion ar Aelodau pan fyddant yn dibynnu ar ganiatâd arbennig

Unwaith fydd y Pwyllgor Safonau wedi cymeradwyo cais ac wedi rhoi caniatâd arbennig, a hynny'n ysgrifenedig, bydd gan yr Aelod hawl wedyn i gymryd rhan (yn amodol ar unrhyw gyfyngiadau a osodwyd) er gwaethaf ei ddiddordeb/ei diddordeb sy'n rhagfarnu*.

(a) Cyfarfodydd:

Os yw Aelod wedi derbyn caniatâd arbennig a'i fod yn dymuno cymryd rhan mewn cyfarfod i drafod y mater perthnasol hwnnw, mae'n rhaid i'r Aelod:

(i) ddatgan yn y cyfarfod, pan fydd yr eitem yn cael ei thrafod, ei fod o/hi yn dibynnu ar ganiatâd arbennig; a

(ii) cyn, neu yn syth ar ôl i'r cyfarfod orffen, mae'n rhaid iddo ef/iddi hi roi hysbysiad ysgrifenedig** i'r Cyngor.
Mae'n rhaid i'r hysbysiad gynnwys:

1. manylion y diddordeb sy'n rhagfarnu* y derbyniwyd y caniatâd arbennig ar ei gyfer;
2. manylion y busnes y mae'r diddordeb sy'n rhagfarnu* yn ymwneud ag ef;
3. manylion y caniatâd arbennig, yn cynnwys y dyddiad y cafodd ei roi, a
4. llofnod yr Aelod.

(b) Sylwadau Ysgrifenedig:

Os yw Aelod wedi derbyn caniatâd arbennig, ac mae'n gwneud sylwadau ysgrifenedig i'r Cyngor, mae'n rhaid i'r Aelod gynnwys gwybodaeth am y caniatâd arbennig mewn unrhyw ohebiaeth ar y pwnc y mae'r caniatâd arbennig yn ymwneud ag ef.

(c) Sylwadau Llafar:

Os yw Aelod wedi derbyn caniatâd arbennig, ac mae'n gwneud sylwadau llafar i'r Cyngor bydd rhaid i'r aelod hwnnw/honno:

(i) gynnwys manylion y caniatâd arbennig mewn unrhyw sylwadau llafar, a

(ii) rhoi hysbysiad ysgrifenedig** i'r Cyngor o fewn 14 diwrnod ar ôl gwneud y sylwadau llafar.

Troednodyn/Diffiniadau

* Diddordeb sy'n Rhagfarnu – Diddordebau personol yw'r rhain y byddai arsyllwr gwrthrychol yn ystyried eu bod mor sylweddol fel eu bod yn debygol o effeithio'n andwyol ar allu Aelod i weithredu er budd y cyhoedd.

** hysbysiad ysgrifenedig - mewn cyfarfodydd ffurfiol, gall Aelodau ddefnyddio'r ffurflen safonol ar gyfer gwneud datganiad. Mewn cyfarfodydd anffurfiol mae'n rhaid i Aelodau ddarparu cadarnhad ysgrifenedig i'r swyddog arweiniol a gofyn i'r caniatâd arbennig gael ei gynnwys mewn unrhyw gofnod anffurfiol/nodyn ffeil ar gyfer y cyfarfod.

CYNGOR SIR YNYS MÔN

CAIS AM GANIATÂD ARBENNIG GAN Y PWYLLGOR SAFONAU GAN AELOD O'R CYNGOR SIR

Enw'r Aelod:	
Manylion Cyswllt yr Aelod:	
Ward:	
Manylion y diddordeb sy'n rhagfarnu* y gofynnir am Ganiatâd Arbennig yn ei chylch:	
Y busnes mae'r Aelod yn dymuno cymryd rhan ynddo:	
Y math o Ganiatâd Arbennig y gofynnir amdano (rhowch ✓ fel sy'n briodol a chynhwyswch unrhyw wybodaeth sydd ei hangen)	○ ysgrifennu at swyddogion [a/neu'r Pwyllgor Gwaith/Pwyllgor/Cyngor] ynglŷn â'r mater; ○ siarad gyda swyddogion y Cyngor ynglŷn â'r mater [ym mhresenoldeb dau berson arall] [nad ydynt yn ymddiriedolwyr neu'n Aelodau o Fwrdd [NODWCH YMA], cyhyd ag y cedwir cofnod o unrhyw drafodaethau; ○ siarad yng nghyfarfodydd y Pwyllgor Gwaith /Pwyllgor/Cyngor ac ateb a gofyn unrhyw gwestiynau ynglŷn â'r mater; ○ aros yn yr ystafell yn ystod unrhyw drafodaeth/bleidlais ynglŷn â'r mater; ○ pleidleisio yn y cyfarfodydd hynny; ○ arall
Sail statudol ar gyfer gofyn am Ganiatâd Arbennig (gweler trosodd am restr o'r rhesymau):	
A yw'r diddordeb wedi'i gofrestru yn unol ag Adran 81(1) a (2) Deddf Llywodraeth Leol 2000:	**Ydy / Nac Ydy**
Dyddiad erbyn pryd y bydd angen y penderfyniad:	

Llofnod:	**Dyddiad:**

* Diddordebau sy'n Rhagfarnu – diddordebau personol yw'r rhain y byddai arsyllwr gwrthrychol yn ystyried eu bod mor sylweddol fel eu bod yn debygol o effeithio'n andwyol ar allu Aelod i weithredu er budd y cyhoedd.

Amgylchiadau lle gall Pwyllgor Safonau Roddi Caniatâd Arbennig

Mae Rheoliadau Pwyllgor Safonau (Caniatáu Gollyngiadau) (Cymru) 2001 fel y'i diwygiwyd gan Reoliadau Llywodraeth Leol (Pwyllgorau Safonau, Ymchwiliadau, Gollyngiadau ac Atgyfeirio) (Cymru) (Diwygio) 2016 yn nodi y caniateir i Bwyllgor Safonau'r Cyngor roi caniatâd arbennig o dan Adran 81(4) Deddf Llywodraeth Leol 2000 o dan yr amgylchiadau canlynol:

(a) Mae gan o leiaf hanner Aelodau'r Cyngor neu Bwyllgor y Cyngor (fel sy'n briodol) fydd yn ystyried y busnes ddiddordeb sy'n gysylltiedig â'r busnes hwnnw;

(b) Mae gan o leiaf hanner Aelodau Pwyllgor Gwaith y Cyngor (h.y. Yr Arweinydd a'r Pwyllgor Gwaith) fydd yn ystyried y busnes diddordeb sy'n gysylltiedig â'r busnes hwnnw ac mae paragraff (d) neu (e) yn berthnasol hefyd;

(c) Byddai anallu Aelodau i gymryd rhan yn effeithio ar gydbwysedd gwleidyddol y Cyngor, neu unrhyw un o'i bwyllgorau fydd yn ystyried y busnes, i'r fath raddau y byddai'n debygol o effeithio ar y penderfyniad;

(d) Mae natur diddordeb yr Aelod yn golygu na fyddai cyfranogiad yr Aelod i'r busnes y mae'r diddordeb yn ymwneud ag ef yn andwyol i hyder y cyhoedd yn y modd yr ymdrinnir â busnes y Cyngor;

(e) Mae'r diddordeb yn gyffredin i'r Aelod a chyfran sylweddol o'r cyhoedd;

(f) Mae cyfranogiad yr Aelod i'r busnes y mae'r diddordeb yn gysylltiedig ag ef yn cael ei gyfiawnhau yn rhinwedd swyddogaeth neu arbenigedd penodol yr Aelod;

(g) Mae'r diddordeb cofrestradwy'n ymwneud â busnes fydd yn cael ei ystyried gan Bwyllgor Sgriwtini'r Cyngor, ac nid oes gan yr Aelod ddiddordeb ariannol yn y busnes hwnnw;

(h) Mae'r busnes yn ymwneud ag arian neu eiddo sefydliad gwirfoddol y mae'r Aelod yn aelod o'i bwyllgor neu ei fwrdd rheoli, ond nid fel cynrychiolydd o'r Cyngor, ac nid oes gan yr Aelod unrhyw ddiddordeb arall yn y busnes hwnnw, ar yr amod nad yw'r caniatâd arbennig yn cynnwys cymryd rhan mewn unrhyw bleidlais mewn perthynas â'r busnes hwnnw;

(i) Ymddengys i'r Pwyllgor Safonau fod y diddordeb yn ddiddordeb i drigolion ardal y Cyngor ac y dylid dileu'r anallu, cyhyd â bod hysbysiad ysgrifenedig o roddi caniatâd arbennig yn cael ei roi i Lywodraeth Cenedlaethol Cymru o fewn 7 niwrnod. Dylai hysbysiad o'r fath roi manylion am yr Aelod sydd wedi derbyn y caniatâd arbennig a rhesymau'r Pwyllgor Safonau dros ddileu'r anallu; neu

(j) Ymddengys i'r pwyllgor ei bod yn briodol rhoi caniatâd arbennig, fel ateb ymarferol i anabledd (gwendid) yr Aelod a fyddai'n golygu y byddai'n anodd iddynt adael yr ystafell/siambr pan drafodir mater y mae ganddynt ddiddordeb sy'n rhagfarnu ynddo.

CYNGOR SIR YNYS MÔN

PENDERFYNIAD Y PWYLLGOR SAFONAU MEWN PERTHYNAS Â CHAIS AM GANIATÂD ARBENNIG GAN AELOD O'R CYNGOR SIR

Penderfyniad y Pwyllgor Safonau:	
Dyddiad y gwnaethpwyd y penderfyniad gan y Pwyllgor Safonau:	
Enw'r personau y dylid ei hysbysu am benderfyniad y Pwyllgor Safonau:	
Dyddiad y daw'r caniatâd arbennig i ben:	

Yn unol â pharagraff [ ] Rheoliadau Pwyllgor Safonau (Caniatáu Gollyngiadau) (Cymru) 2001 fel y'i diwygiwyd gan Reoliadau Llywodraeth Leol (Pwyllgorau Safonau, Ymchwiliadau, Gollyngiadau ac Atgyfeirio) (Cymru) (Diwygio) 2016 mae'r Pwyllgor Safonau wedi penderfynu rhoi **caniatâd arbennig** i'r Cynghorydd [ ] mewn perthynas â'r diddordeb hwnnw y cyfeirir ato / y diddordebau hynny y cyfeirir atynt yn nhudalen 1 y Cais, sy'n caniatáu i'r Cynghorydd:

- ysgrifennu at swyddogion [a/neu'r Pwyllgor Gwaith/Pwyllgor/Cyngor] ynglŷn â'r mater;
- siarad â swyddogion y Cyngor ynglŷn â'r mater [ym mhresenoldeb dau berson arall] [nad ydynt yn Ymddiriedolwyr neu'n Aelodau o Fwrdd [NODWCH YMA], cyhyd ag y cedwir cofnod o unrhyw drafodaethau;
- siarad yng nghyfarfodydd y Pwyllgor Gwaith/Pwyllgor/Cyngor ac ateb unrhyw gwestiynau ynglŷn mater;
- aros yn yr ystafell yn ystod unrhyw drafodaeth/bleidlais ynglŷn â mater;
- pleidleisio yn y cyfarfodydd hynny;
- arall

Mae gan y Cynghorydd felly hawl i siarad [a phleidleisio] yng nghyfarfodydd y Pwyllgor Gwaith/Pwyllgor/Cyngor mewn perthynas â'r mater ac ateb unrhyw gwestiynau gan aelodau'r Pwyllgor Gwaith/Pwyllgor/Cyngor [ond mae'n rhaid iddo/iddi adael y cyfarfod cyn y trafodir a phleidleisir ar y materion hynny y mae'r Cynghorydd yn siarad yn eu cylch] NEU
[a chaniateir iddynt aros yn yr ystafell yn ystod y drafodaeth a'r bleidlais ar y mater ond ni chaniateir iddynt bleidleisio ar y mater].

Cyn i'r Cynghorydd siarad â, neu ysgrifennu at, swyddogion y Cyngor, neu siarad yng nghyfarfod y Pwyllgor Gwaith/Pwyllgor/Cyngor ar y mater, mae'r rhaid i'r Cynghorydd :-

- ddatgan diddordeb yn y mater; a
- cadarnhau bod caniatâd arbennig wedi ei roi er mwyn caniatáu i'r Cynghorydd siarad [a phleidleisio] ar y mater; a
- cwblhau hysbysiad i'r Clerc yn manylu ar y diddordeb a'r caniatâd arbennig.

Drwy awdurdod Pwyllgor Safonau Cyngor Sir Ynys Môn

Dyddiedig:_____

ATODIAD 6

YSTYRIAETHAU CANIATÂD ARBENNIG
Canllawiau ar gyfer y Pwyllgor Safonau wrth ystyried ceisiadau gan Gynghorwyr am ganiatâd arbennig:

1. Darllen:
   - Ystyriwch yr Adroddiad a baratowyd gan / ar ran y Swyddog Monitro.
   - Ystyriwch yr atodiadau i'r Adroddiad, yn arbennig y Ffurflen Gais a gwblhawyd gan y Cynghorydd, er mwyn casglu'r holl ffeithiau.

2. Ceisiadau Lluosog:
   - Ymdriniwch â phob cais yn unigol ac ar sail ei ffeithiau ei hun.
   - Ystyriwch y weithdrefn a ganlyn yn y Gwrandawiad:
     - Casglu gwybodaeth gefndir / cyffredinol (os oes angen);
     - Gwrando ar gais Cynghorydd A / gofyn cwestiynau os yw ef/hi yn bresennol / gofyn i'r Clerc;
     - Ymneilltuo i ystyried cais Cynghorydd A;
     - Ailgychwyn – gellir cyhoeddi'r penderfyniad mewn perthynas â chais Cynghorydd A, neu gellir dewis gohirio cyhoeddi'r penderfyniad hyd nes y bydd pob cais wedi'i ystyried;
     - Ailadrodd, yn dibynnu ar nifer y ceisiadau i'w hystyried.

3. Diddordeb Personol / Diddordeb Personol sy'n Rhagfarnu:
   - Ar gyfer pob cais, penderfynwch –
     - A oes <u>DIDDORDEB PERSONOL</u>?
       - Ystyriwch y Côd Ymddygiad (wedi ei gynnwys fel atodiad i'r Adroddiad)
       - – beth yw diddordeb personol?
     - A yw'r diddordeb personol yn ddiddordeb <u>SY'N RHAGFARNU</u>?
       - Unwaith eto, ystyriwch y Côd Ymddygiad (wedi ei gynnwys fel atodiad i'r Adroddiad) – a yw'r diddordeb personol yn un sy'n rhagfarnu hefyd?
   - Os nad oes diddordeb personol, neu os nad yw'r diddordeb personol yn un sy'n rhagfarnu, nid oes angen ystyried y cais am ganiatâd arbennig gan fod modd i'r Cynghorydd gymryd rhan lawn yn y busnes.

4. Sail ar gyfer Caniatâd Arbennig:
   - Os oes diddordeb personol sy'n rhagfarnu, ystyriwch ar ba SAIL y gellir rhoi caniatâd arbennig. Rhestrir y seiliau ar gefn y Ffurflen Gais.
     - A yw'r Ymgeisydd wedi eu nodi'n gywir ar y Ffurflen Gais?
     - A yw'r Ymgeisydd wedi cynnwys pob Caniatâd Arbennig sydd eu hangen ar y Ffurflen h.y. ar gyfer pleidleisio / siarad / ysgrifennu ayb?

5. Cyfyngiadau ar y Caniatâd Arbennig
   - Wrth benderfynu rhoi Caniatâd Arbennig neu beidio, ystyriwch (os bydd y Caniatâd Arbennig yn cael ei ganiatáu) a oes angen unrhyw gyfyngiadau. Materion megis caniatáu i'r Aelod siarad ond nid i bleidleisio, neu, a roddir y caniatâd arbennig am un cyfarfod yn unig yntau am weddill cyfnod y Cyngor.

6. Ffurflen Penderfyniad
   - Wrth roi'r caniatâd arbennig, bydd angen i'r Panel gwblhau'r Ffurflen Penderfyniad sy'n manylu ar (a) benderfyniad y Pwyllgor Safonau; (b) dyddiad gwneud y penderfyniad; (c) pwy sydd angen cael gwybod am y penderfyniad; (d) dyddiad y daw'r caniatâd arbennig i ben; (e) ar ba sail y rhoddir y caniatâd arbennig; a (f) beth mae'r caniatâd arbennig yn caniatáu i'r Cynghorydd ei wneud (h.y. siarad, pleidleisio ayb).

ATODIAD 7

Cyngor Sir Ynys Môn	
Yn atebol i:	Cyngor Llawn
Dyddiad:	12fed o Fai 2026
Pwnc:	Ymgynghoriad Cyhoeddus ar yr Ardoll Ymwelwyr arfaethedig
Deiliad/deiliaid Portffolio:	Y Cyng. Alun Roberts (Hamdden, Twristiaeth, Morwrol ac Eiddo
Pennaeth Gwasanaeth / Cyfarwyddwr:	Christian Branch Pennaeth Rheoleiddio a Datblygu Economaidd
Awdur yr Adroddiad: **Ffôn:** **E-bost:**	Andy Godber Rheolwr Economi Ymwelwyr ac Ardaloedd Arfordirol andygodber@ynysmon.llyw.cymru
Aelodau Lleol:	Yn berthnasol i bob Aelod Etholedig

A –Argymhelliad/argymhellion a rheswm/rhesymau

Gofynnir i'r Cyngor Llawn gefnogi:

Y gwaith o gynnal ymgynghoriad cyhoeddus yn seiliedig ar y posibilrwydd o gyflwyno ardoll ymwelwyr ar Ynys Môn (yn unol â chanllawiau'r Cyngor a Llywodraeth Cymru).

Mae'r ardoll ymwelwyr yn dâl ychwanegol posibl y mae'n rhaid ei dalu wrth aros mewn llety ymwelwyr yng Nghymru.

Bydd yr arian a godir drwy'r ardoll yn cael ei ddefnyddio i wella twristiaeth leol.
Bydd o gymorth i:

- cynnal a chadw cyfleusterau a seilwaith lleol
- amddiffyn amgylchedd naturiol Ynys Môn
- sicrhau y gall cymunedau barhau i groesawu ymwelwyr gan ddiogelu'r hyn sy'n gwneud pob ardal yn arbennig

Gall Cynghorau Lleol ddewis a ydynt yn dymuno cyflwyno'r ardoll ymwelwyr yn eu hardal, ond rhaid penderfynu hyn ar ôl ymgynghori â phreswylwyr a busnesau.

Golyga hyn y bydd yr ardoll yn cael ei chodi yn yr ardaloedd hynny y mae'r gymuned wedi penderfynu ei rhoi ar waith.

Mis Hydref 2027 yw'r cynharaf y gallai Cyngor Sir Ynys Môn gyflwyno ardoll ymwelwyr.

Mae Llywodraeth Cymru yn eirioli'r defnydd o Egwyddorion Gunning ar gyfer ymgynghori – sef:

- Rhaid i'r ymgynghori fod ar gam ffurfiannol.

A –Argymhelliad/argymhellion a rheswm/rhesymau
• Rhaid rhoi digon o wybodaeth er mwyn caniatáu ystyriaeth ddeallus o'r ymatebion a gall gynnwys asesiad o effeithiau economaidd. Ymhlith ystyriaethau eraill mae gwybodaeth ynghylch y gwelliannau i reolaeth cyrchfannau a fyddai'n digwydd yn sgil y cyllid ychwanegol a godir drwy'r Ardoll. • Rhaid rhoi digon o amser ar gyfer ystyried ac ymateb. • Rhaid i'r rhai sy'n gwneud penderfyniadau ystyried yr adborth a geir drwy'r ymgynghoriad. Cynigir y dylai'r broses ymgynghori ddechrau ar 18fed o Fai am gyfnod o 8 wythnos. Gweler rhagor o fanylion a'r dull ymgynghori yn **ATODIAD A**

B – Pa opsiynau eraill wnaethoch chi eu hystyried a pham wnaethoch chi eu gwrthod ac/neu optio allan o'r opsiwn hwn?
Yr opsiwn arall fyddai gwrthod cyflwyno Ardoll Ymwelwyr a hynny heb ymgynghori â'r sector a'r cyhoedd yn ehangach.

C – Pam mae hwn yn benderfyniad i'r Cyngor Cyfan?
Mae cyngor cyfreithiol wedi dod i'r casgliad bod y penderfyniad i ymgynghori ar y cyflwyniad posibl yn un y mae angen i'r Cyngor Llawn ei wneud.

Ch – A yw'r penderfyniad hwn yn gyson â'r polisi sydd wedi'i gymeradwyo gan y Cyngor Cyfan?
Er na chyfeirir atynt yn y Cynllun Rheoli Cyrchfan na Chynllun y Cyngor, mae'r rhesymeg sydd wrth wraidd yr Ardoll i gyflawni rheolaeth cyrchfan gynaliadwy yn gyson â'r ddau bolisi.

D – A yw'r penderfyniad hwn o fewn y gyllideb sydd wedi'i chymeradwyo gan y Cyngor?
Bydd yr ymgynghoriad a'r asesiadau effaith economaidd a chydraddoldeb cysylltiedig yn cael eu cyflawni gan ddefnyddio cyllid presennol y Gwasanaeth Rheoleiddio a Datblygu Economaidd.

Dd – Asesu’r effaith bosibl (os yn berthnasol):		
1	Sut mae’r penderfyniad hwn yn effeithio ar ein hanghenion tymor hir fel Ynys?	Yr argymhelliad yw cefnogi'r gwaith o gyflawni proses ymgynghori lawn Bydd y rhain yn cynnig y sylfaen er mwyn penderfynu a ddylid mabwysiadu Ardoll Ymwelwyr ai peidio.
2	A yw hwn yn benderfyniad y disgwylir iddo atal costau / dibyniadau i’r Awdurdod yn y dyfodol? Os felly, sut?	Amherthnasol – cefnogaeth yn ofynnol ar gyfer y cam ymgynghori yn unig
3	A ydym ni wedi bod yn gweithio ar y cyd â sefydliadau eraill er mwyn cyrraedd y penderfyniad hwn? Os felly, nodwch pwy.	Y bwriad yw gweithio ar y cyd â chynghorau cyfagos, sef Cyngor Gwynedd a Chyngor Conwy, er mwyn dilyn amserlen a phroses osodedig ar gyfer yr ymgynghoriad.. Wedi dweud hynny, bydd yr ymgynghoriad ei hun yn cael ei gynnal yn annibynnol.
4	A yw dinasyddion Ynys Môn wedi cyfrannu at ddrafftio’r ffordd hon ymlaen, yn cynnwys y rheini sydd wedi’u heffeithio’n uniongyrchol gan y penderfyniad? Eglurwch sut.	Bydd gan y cyhoedd gyfle i gynnig adborth drwy’r broses ymgynghori
5	Nodwch unrhyw effeithiau posibl y byddai’r penderfyniad hwn yn eu cael ar y grwpiau sydd wedi’u gwarchod dan Ddeddf Cydraddoldeb 2010.	Mae asesiad effaith cydraddoldeb llawn wedi'i gynnal a bydd yn cael ei adolygu ar ôl yr ymgynghoriad. **ATODIAD B**
6	Os yw hwn yn benderfyniad strategol, nodwch unrhyw effaith bosibl y byddai’r penderfyniad yn ei chael ar y rhai sydd dan anfantais economaidd-gymdeithasol.	Mae asesiad effaith economaidd llawn wedi'i gynnal a bydd yn cael ei adolygu ar ôl yr ymgynghoriad – **ATODIAD C**
7	Nodwch unrhyw effaith bosibl y byddai'r penderfyniad hwn yn ei chael ar y cyfleoedd i bobl ddefnyddio’r iaith Gymraeg ac ar beidio â thrin yr iaith Gymraeg yn llai ffafriol na'r iaith Saesneg.	Bydd y broses ymgynghori yn gwbl ddwyieithog. Mae gwerthusiad o effeithiau posibl ar yr Iaith Gymraeg yn rhan o **ATODIAD B**

E – Gyda phwy y gwnaethoch chi ymgynghori?		Beth oedd eu barn nhw?
1	Prif Weithredwr / Uwch Dîm Rheoli (UDRh)	Awgrymu y dylid cynnal ymgynghoriad.

E – Gyda phwy y gwnaethoch chi ymgynghori?		Beth oedd eu barn nhw?
	(gorfodol)	Awgrymu y dylid cydweithio ar y dull ymgynghori gyda Chyngor Gwynedd a Chyngor Conwy ond y dylai'r ymgynghoriad ei hun fod yn annibynnol.
2	Cyllid / Adran 151 (gorfodol)	
3	Swyddog Cyfreithiol / Monitro (gorfodol)	
4	Adnoddau Dynol (AD)	Amherthnasol
5	Eiddo	Amherthnasol
6	Technoleg Gwybodaeth a Chyfathrebu (TGCh)	Paratoi'r deunyddiau ymgynghori digidol
7	Caffael	Amherthnasol
8	Sgriwtini	Amherthnasol
9	Aelodau Lleol	Amherthnasol

F - Atodiadau:
ATODIAD A – Gofynion Ymgynghori ATODIAD B – Asesiad Effaith ar Gydraddoldeb ATODIAD C – Asesiad Effaith Economaidd ATODIAD D – Gwerthusiad o'r Effeithiau Posibl ar yr Amgylchedd.

Ff - Papurau cefndirol (cysylltwch ag awdur yr Adroddiad am ragor o wybodaeth):
ATODIAD E - Cynllun Rheoli Cyrchfan 2023-2028

CYNGOR SIR YNYS MÔN
ISLE OF ANGLESEY COUNTY COUNCIL

ATODIAD A

Deddf Llety Ymwelwyr (Cofrestr ac Ardoll) Etc. (Cymru) 2025

Disgwyliadau a gofynion ymgynghori ar gyfer Awdurdodau Lleol

1. Cyflwyniad

Cafodd Deddf Llety Ymwelwyr (Cofrestr ac Ardoll) Etc. (Cymru) 2025 Gydsyniad Brenhinol ar 18fed Hydref. Mae'r Ddeddf yn rhoi'r pŵer i awdurdodau lleol gyflwyno ardoll ymwelwyr (yr ardoll) a godir ar arosiadau dros nos mewn llety ymwelwyr yn yr ardal. Ardoll ddewisol ydyw; awdurdodau lleol fydd i benderfynu a ydynt am ei chyflwyno ar ôl ymgynghori â'u cymunedau a busnesau lleol.

Mae cyflwyno'r ardoll ei hun yn ddewisol ar gyfer pob awdurdod lleol ac ni all ddigwydd cyn 2027 gan fod angen ymgynghori ag ymgynghoreion gorfodol cyn hynny.

Ceir rhagor o wybodaeth ynghylch yr Ardoll yma;

Ardoll Ymwelwyr a Chofrestr o Ddarparwyr Llety Ymwelwyr

2. Canllawiau Ymgynghori Drafft Llywodraeth Cymru

Mae'r map ffordd ar gyfer y broses gwneud penderfyniadau gan yr awdurdod lleol wedi'i gyhoeddi ar ffurf drafft gan Lywodraeth Cymru ac yn ffurfio sail y diweddariad hwn ar y camau nesaf.

Mae awdurdodau cyfagos, sef Gwynedd a Chonwy, wedi dangos bwriad i ymgymryd â'r broses ymgynghori ar y posibilrwydd o gyflwyno'r Ardoll ym mis Mai-Gorffennaf 2026, ac mae swyddogion yn credu ei bod hi'n synhwyrol dilyn amserlen debyg.

Bydd y broses ymgynghori yn sail i benderfyniad y Cyngor.

Gall pob awdurdod lleol ddewis a ydynt am fabwysiadu a rhoi'r ardoll ymwelwyr ar waith. Os yw awdurdod yn dymuno gweithredu ardoll, yna mae'n rhaid ymgynghori â phreswylwyr, busnesau a sefydliadau lleol eraill cyn ei rhoi ar waith.

3. Gofynion ymgynghori

- Rhaid i'r ymgynghori fod ar gam ffurfiannol
- Rhaid rhoi digon o wybodaeth er mwyn caniatáu ystyriaeth ddeallus o'r ymatebion a gall gynnwys asesiad o effeithiau economaidd. Ymhlith ystyriaethau eraill mae gwybodaeth ynghylch y gwelliannau i reolaeth cyrchfannau a fyddai'n digwydd yn sgil y cyllid ychwanegol a godir drwy'r Ardoll.
- Mae'n rhaid caniatáu digon o amser i ystyried ac ymateb.
- Cynigir cyfnod ymgynghori o 8 wythnos.
- Rhaid i'r rhai sy'n gwneud penderfyniadau ystyried yr adborth a geir drwy'r ymgynghoriad.

3.1 Rhaid i awdurdodau lleol ymgynghori â'r grwpiau canlynol:

- Preswylwyr lleol, gweithwyr a myfyrwyr.
- Cynghorau Cymuned yn ardal y prif gyngor.
- Byrddau Gwasanaethau Cyhoeddus.
- Prif Gynghorau cyfagos.
- Cyd-Bwyllgor Corfforaethol sy'n cynnwys o leiaf un uwch-aelod gweithredol o'r cyngor.
- Sefydliadau sy'n cynrychioli busnesau sy'n gweithio yn y sector twristiaeth

3.2 Dylai'r ymgynghoriad gynnwys:

- Cynnig wedi'i gyhoeddi yn amlinellu'r achos dros yr ardoll.
- Buddion ac awgrymiadau posibl ar gyfer sut ellir buddsoddi'r ardoll.
- Asesiad o effaith leol (effeithiau cymdeithasol, economaidd, amgylcheddol).
- Deunyddiau hygyrch, clir ac amserlenni realistig.
- Cydweithio ag Awdurdod Cyllid Cymru am gyngor a chefnogaeth weithredol.

3.3 Rhaid i awdurdodau lleol hefyd:

- Cynnal Asesiadau o Effaith ar Gydraddoldeb dan Ddeddf Cydraddoldeb 2010.
- Cyd-fynd â Deddf Llesiant Cenedlaethau'r Dyfodol (Cymru) 2015.
- Dilyn y Cod o Ymarfer Argymelledig ar gyfer ymgynghori ac ymgysylltu.

3.4 Dulliau Ymgysylltu

Bydd y costau ymgynghori yn cael eu talu gan yr awdurdod lleol ac, fel y cyfryw, awgrymir defnyddio'r dulliau ymgysylltu mwyaf cost effeithlon.

Byddai'r rhain yn cynnwys -

- Arolwg Ar-lein
- Rhannu negeseuon digidol ac ar y cyfryngau cymdeithasol
- Hysbyseb ar radio leol i dynnu sylw at yr ymgynghoriad
- Fersiynau papur o'r ymgynghoriad a gwybodaeth ategol mewn adeiladau cyhoeddus, gan gynnwys canolfannau hamdden a llyfrgelloedd.

Yn ogystal, bydd ymgysylltu wyneb yn wyneb yn digwydd trwy-

- Gyfarfodydd cyhoeddus, gweithdai, digwyddiadau dros dro. Byddant yn cael eu cynnal mewn gwahanol ardaloedd daearyddol ar hyd a lled Ynys Môn.
- Cyfarfod gydag Awdurdod Cyllid Cymru yn benodol ar gyfer y sector busnes.

4. Ar ôl yr ymgynghoriad:

- Bydd swyddogion yn rhoi adborth ar ganlyniadau'r ymgynghoriad ac yn gwneud argymhelliad i'r Cyngor.
- Rhaid i'r Cyngor Cyfan fwrw pleidlais ar y penderfyniad.
- Os cymeradwyir, rhaid cyhoeddi hysbysiad ffurfiol yn cynnwys -
  - ◊ Canlyniadau'r broses gwneud penderfyniadau
  - ◊ Cyfraddau'r Ardoll sydd i'w cyflwyno
  - ◊ Dyddiad ar gyfer cyflwyno
  - ◊ Gwybodaeth arall mae'r awdurdod yn ei hystyried yn briodol

5. Opsiynau a rhwymedigaethau'r awdurdod lleol

Gall awdurdodau lleol benderfynu sut i ddefnyddio unrhyw refeniw a godir drwy'r ardoll ymwelwyr er mwyn cefnogi twristiaeth. Rhaid iddynt nodi i ba bwrpas maen nhw'n bwriadu defnyddio'r ardoll mewn adroddiad i'w gyhoeddi cyn cynnal unrhyw ymgynghoriad a bydd yn ofynnol iddynt ddarparu adroddiad blynyddol ar sut mae'r refeniw a godwyd wedi bod o fudd i'w hardal.

Bydd yr adnodd ychwanegol yn cael ei ddefnyddio i wella rheoli cyrchfan a bydd rhaid cyflwyno adroddiad i Lywodraeth Cymru bob blwyddyn yn nodi sut y cafodd ei ddefnyddio, gan sicrhau, felly, fod yr adnodd hwn, sydd wedi'i glustnodi, yn cael ei ddefnyddio'n unol â'r Ddeddf.

Bydd sefydlu Fforwm Partneriaeth Ardoll, sy'n ofynnol gan bob cyngor sy'n mabwysiadu hyn, yn cefnogi'r penderfyniad o ran dyrannu'r gwariant.

Er mai'r Fforwm Partneriaeth Ardoll fydd yn penderfynu sut i ddefnyddio'r adnoddau ychwanegol, mae disgwyl i amcanion y Cynllun Rheoli Cyrchfan fod wrth wraidd y penderfyniad ynghylch buddsoddi yn y dyfodol. Hynny yw, gwella Ynys Môn fel cyrchfan sy'n cael ei reoli'n gynaliadwy a chymunedau, diwylliant, treftadaeth a'r amgylchedd naturiol yw ei asedau allweddol.

Yn ogystal, dylid nodi na ellir addasu na chael gwared ar yr ardoll nes ei bod wedi bod ar waith am o leiaf 12 mis a byddai unrhyw addasiadau iddi yn gofyn proses ymgynghori arall.

6. Gwybodaeth arall

Awdurdod Cyllid Cymru fydd yn rheoli'r gwaith o gasglu'r ardoll ar ran unrhyw awdurdod lleol sy'n penderfynu gweithredu ardoll ymwelwyr.

CYNGOR SIR
YNYS MÔN
ISLE OF ANGLESEY
COUNTY COUNCIL

Cyngor Sir Ynys Môn / Isle of Anglesey County Council
cyngormon / angleseycouncil
cyngormon / angleseycouncil
cyngormon

Asesiad Effaith Cydraddoldeb yr Ardoll Ymwelwyr

ynysmon.llyw.cymru anglesey.gov.wales

Cynnwys

1 Cyflwyniad 1
2 Y Cyd-destun deddfwriaethol a pholisi 3
3 Methodoleg - Asesiad Effaith Cydraddoldeb 7
4 Crynodeb o Asesiad Llywodraeth Cymru o'r Effaith ar Gydraddoldeb ar lefel genedlaethol 9
5 Asesiad o'r effaith leol ar gydraddoldeb 14
6 Cymraeg 32
7 Statws Economaidd-Gymdeithasol 35
8 Atodiad A – Data preswylwyr 43

1 Cyflwyniad

1.1 Yn yr Asesiad o'r Effaith ar Gydraddoldeb, ystyrir yr effeithiau a allai ddod i ran cydraddoldeb pe bai Cyngor Sir Ynys Môn yn gosod ardoll ymwelwyr.

1.2 Mae'r ddogfen hon yn cyflwyno gwybodaeth i Gyngor Sir Ynys Môn i ategu ei ystyriaethau ynglŷn â gosod ardoll ymwelwyr mewn perthynas â Dyletswydd Cydraddoldeb y Sector Cyhoeddus.

1.3 Yn ogystal, mae hefyd yn ystyried yr effaith bosibl ar y Gymraeg ac yn ystyried y statws socio-economaidd yng nghyd-destun y Ddyletswydd Economaidd-Gymdeithasol

Trosolwg o'r Ardoll Ymwelwyr

1.4 Mae Deddf Llety Ymwelwyr (Cofrestr ac Ardoll) Etc. (Cymru) 2025 ('Deddf 2025') yn rhoi dewis i gynghorau godi tâl ar arosiadau dros nos. Gelwir y tâl hwn yn 'ardoll ymwelwyr', a gall cynghorau ddewis cyflwyno'r ardoll yn eu hardal o fis Ebrill 2027.

1.5 Gellir codi'r ardoll ar ddwy gyfradd wahanol:

- Lleiniau safleoedd gwersylla ac ystafelloedd a rennir (hostelau ac ystafelloedd aml-wely): 75c a TAW y pen, y noson
- Pob math arall o lety i ymwelwyr: £1.30 a TAW y pen, y noson

Nodwch y bydd gofyn i'r rhai sy'n gwersylla mewn faniau camper, carafanau neu glampio dalu'r gyfradd uwch.

1.6 Ceir eithriadau[1]; ni fydd ymwelwyr yn talu'r ardoll ymwelwyr os byddant:

- dan 18 oed ac yn gwersylla neu'n aros mewn ystafell a rennir (fel hostelau neu ystafelloedd aml-wely)
- yn aros am fwy na 31 noson ar un archeb
- yn aros mewn llety brys neu dros dro a drefnwyd gan y cyngor lleol

1.7 Bydd arian yr ardoll yn cael ei ail-fuddsoddi mewn pethau fel rheoli'r gyrchfan a gwella'r ardal. Mae Adran 44 o Ddeddf 2025 yn nodi bod yn rhaid i gynghorau ddefnyddio arian yr ardoll ar gyfer:

- lleihau'r effaith a gaiff ymwelwyr;
- cynnal a hyrwyddo defnydd o'r Gymraeg;
- hyrwyddo a chefnogi twf economaidd cynaliadwy twristiaeth a mathau eraill o deithio;
- darparu, cynnal a gwella seilwaith, cyfleusterau a gwasanaethau at ddefnydd ymwelwyr (pa un a fyddant at ddefnydd pobl leol hefyd, ai peidio).

[1] Yr ardoll ymwelwyr: cyfraniad bach ar gyfer etifeddiaeth barhaol: Ar gael yma

Diben yr Asesiad o'r Effaith ar Gydraddoldeb

1.8 Wrth ystyried a ddylid gosod ardoll ymwelwyr ai peidio, mae'n ofynnol i Gyngor Sir Ynys Môn ystyried yr effeithiau posibl ar gydraddoldeb mewn perthynas â'r nodweddion gwarchodedig a nodir yn Neddf Cydraddoldeb 2010 ('Deddf 2010').[2] Diben yr Asesiad o'r Effaith ar Gydraddoldeb yw cyflwyno gwybodaeth a all gynorthwyo'r cyngor yn ei rôl fel awdurdod lleol wrth arfer Dyletswydd Cydraddoldeb y Sector Cyhoeddus.

1.9 Yn **Adran 2** yr adroddiad hwn, nodir y cyd-destun trwy bennu'r cyd-destun deddfwriaethol a pholisi , ac mae Adran 3 yn esbonio'r y fethodoleg a ddefnyddiwyd yn yr Asesiad o'r Effaith ar Gydraddoldeb, gan ystyried effeithiau anghymesur a gwahaniaethol.

Mae Llywodraeth Cymru eisoes wedi cynnal Asesiad o'r Effaith ar Gydraddoldeb mewn perthynas â gosod ardoll ymwelwyr ledled Cymru.[3] Yn **Adran 4**, crynhoir canfyddiadau'r asesiad hwn o'r effaith ar gydraddoldeb.

1.10 Yn **Adran 5**, ystyrir yr effaith a fyddai'n deillio o osod ardoll ymwelwyr yn Ynys Môn a'r ffyrdd posibl y gallai'r effeithiau hynny ryngweithio â nodweddion gwarchodedig.

1.11 Mae **Adran 6** yn ystyried yr effaith bosibl ar y Gymraeg ac mae **Adran 7** yn ystyried y statws economaidd-gymdeithasol yng nghyd-destun y Ddyletswydd Economaidd-Gymdeithasol.

1.12 Cynhaliwyd asesiad ar wahân o'r effaith economaidd – pan fo'n berthnasol, croesgyfeirir ato yn yr asesiad hwn o'r effaith ar gydraddoldeb.

[2] Deddf Cydraddoldeb 2010.
[3] Llywodraeth Cymru, 2025. Deddf Llety Ymwelwyr (Cofrestr ac Ardoll) Etc. (Cymru) 2025: Asesiad o'r Effaith ar Gydraddoldeb yma

2 Y Cyd-destun deddfwriaethol a pholisi

2.1 Deddf 2010 yw sail y gyfraith atal gwahaniaethu ym Mhrydain Fawr. Yn Adran 4 o Ddeddf 2010, diffinnir gwahanol fathau o nodweddion gwarchodedig sy'n berthnasol i'r Ddeddf, sef:

- Oedran;
- Anabledd;
- Ailbennu rhywedd;
- Priodas a phartneriaeth sifil;
- Beichiogrwydd a mamolaeth;
- Hil;
- Crefydd a chred;
- Rhyw;
- Cyfeiriadedd rhywiol.

2.2 Mae Deddf 2010 yn ei gwneud yn ofynnol i awdurdodau roi sylw dyladwy i ystyriaethau cydraddoldeb wrth iddynt arfer eu swyddogaethau. Mae Dyletswydd Cydraddoldeb y Sector Cyhoeddus yn mynnu bod yn rhaid i awdurdodau cyhoeddus roi sylw dyladwy i'r angen i wneud y canlynol:

- Dileu gwahaniaethu, aflonyddwch, erledigaeth ac unrhyw beth arall a waherddir gan neu dan y Ddeddf hon;
- Hyrwyddo cyfle cyfartal rhwng unigolion sy'n rhannu nodwedd warchodedig berthnasol ac unigolion nad ydynt yn rhannu'r nodwedd warchodedig honno;
- Meithrin cydberthnasau da rhwng unigolion sy'n rhannu nodwedd warchodedig berthnasol ac unigolion nad ydynt yn rhannu'r nodwedd warchodedig honno.

2.3 Mae'r angen i hyrwyddo cyfle cyfartal yn cynnwys yr angen i wneud y canlynol (fel y nodir yn Adran 149 (3) o Ddeddf 2010):

- Dileu neu leihau anfanteision a ddaw i ran unigolion sy'n rhannu nodwedd warchodedig berthnasol, sef anfanteision sy'n gysylltiedig â'r nodwedd honno;
- Cymryd camau i ddiwallu anghenion unigolion sy'n rhannu nodwedd warchodedig berthnasol, sef anghenion sy'n wahanol i anghenion unigolion nad ydynt yn rhannu'r nodwedd warchodedig honno;
- Annog unigolion sy'n rhannu nodwedd warchodedig berthnasol i gymryd rhan mewn bywyd cyhoeddus neu mewn unrhyw weithgaredd arall lle mae cyfranogiad unigolion o'r fath yn anghymesur o isel.

Deddf Llesiant Cenedlaethau'r Dyfodol 2015 a'r Ddyletswydd Economaidd-Gymdeithasol

2.4 Mae **Deddf Llesiant Cenedlaethau'r Dyfodol Llywodraeth Cymru 2015**[4] yn nodi saith nod ar gyfer gwella llesiant cymdeithasol, economaidd, amgylcheddol a diwylliannol Cymru. Mae'r rhain yn darparu diben cyffredin cyfreithiol rwymol i lywodraethau cenedlaethol a lleol yn ogystal ag ar gyfer byrddau iechyd lleol a chyrff cyhoeddus eraill. Nod 'Cymru Fwy Cyfartal' yw creu cymdeithas sy'n galluogi pobl i gyflawni eu potensial, waeth beth fo'u cefndir neu amgylchiadau.

2.5 Mae adrannau 1 i 3 o'r Ddeddf Cydraddoldeb yn nodi'r **Ddyletswydd Economaidd-Gymdeithasol**, a daeth yr adrannau hyn i rym yng Nghymru yn 2021. Mae'r ddyletswydd yn golygu bod awdurdod "rhaid, wrth wneud penderfyniadau o natur strategol ynghylch sut i arfer ei swyddogaethau, ystyried dyledus pa mor ddymunol yw eu harfer mewn ffordd sydd wedi'i gynllunio i leihau'r anghydraddoldebau canlyniadau sy'n deillio o anfantais economaidd-gymdeithasol". Wrth wneud hynny, rhaid i'r awdurdod ystyried canllawiau a gyhoeddwyd gan weinidogion Cymru.

2.6 Mae'r canllawiau hyn[5] yn diffinio anfantais economaidd-gymdeithasol fel "byw mewn amgylchiadau cymdeithasol ac economaidd llai ffafriol nag eraill yn yr un gymdeithas", ac y gall hyn gynnwys "cymunedau o ddiddordeb" a "cymunedau lle".

Polisi perthnasol arall

2.7 Fydd **Cynllun Cenedlaethol Cymru'r Dyfodol 2040** (2021)[6] yn llunio dyfodol sy'n gynaliadwy, yn iach, yn deg ac yn deg. Mae pob rhanbarth yn cael ei annog i adeiladu ar eu cryfderau presennol a dilyn cyfleoedd i gyflawni mwy o ffyniant a lles.

2.8 Mae dau o'r deuddeg canlyniad yng Nghymru yn y dyfodol yn sôn am dwristiaeth, gan gynnwys pwysigrwydd 'denu diddordeb a gwariant twristiaid a darparu brand unigryw a dibynadwy i fusnesau Cymru' a darparu opsiynau trafnidiaeth gynaliadwy.

2.9 Mae twristiaeth a hamdden yn cael eu cydnabod fel cyflogwr mawr a chynyddol ac yn cyfrannu at economi wledig Cymru. Mae'r cynllun yn nodi y dylid archwilio ffurfiau cynaliadwy o dwristiaeth, gan gynnwys cyfleoedd ar gyfer twristiaeth egnïol, gwyrdd a diwylliannol. Mae twristiaeth hefyd yn 'ffocws' Ardal Twf rhanbarthol Aneddiadau Arfordirol Gogledd Cymru (Polisi 21).

2.10 Mae'r Cynllun hefyd yn tynnu sylw at gynyddu gweledded yr iaith Gymraeg hefyd yn flaenoriaeth.

2.11 Mae'r **Genhadaeth economaidd: blaenoriaethau ar gyfer economi gryfach (2023),** yn nodi blaenoriaethau Llywodraeth Cymru ar gyfer adeiladu economi fwy ffyniannus, cyfartal a mwy gwyrdd Mae hyn yn cynnwys:

- Pontio cyfiawn a ffyniant gwyrdd
- Llwyfan i bobl ifanc, gwaith teg, sgiliau a llwyddiant

---

[4] Llywodraeth Cymru. Deddf Llesiant Cenedlaethau'r Dyfodol 2015. https://www.legislation.gov.uk/anaw/2015/2/contents/enacted
[5] Llywodraeth Cymru. 2021. Cymru Fwy Cyfartal: Y Ddyletswydd Economaidd-Gymdeithasol.
[6] Llywodraeth Cymru. 2021. Cymru'r Dyfodol: Cynllun Cenedlaethol 2040.

- Partneriaethau cryfach ar gyfer rhanbarthau cryfach a'n heconomi bob dydd
- Buddsoddi ar gyfer twf.

2.12 Mae'r canlyniadau cenhadaeth economaidd yn sail i'r pedair blaenoriaeth: economi fwy ffyniannus, economi mwy gwyrdd ac economi fwy cyfartal. Mae'n diffinio fel economi fwy ffyniannus yn un sy'n gweithredu o fewn terfynau amgylcheddol diogel ac yn hyrwyddo lles cenedlaethau'r presennol a'r dyfodol. Llywodraeth weithredol sy'n gyrru datblygiad economaidd i dyfu'r economi a lleihau anghydraddoldebau.

2.13 Mae'r **Cynllun Cydraddoldeb a Hawliau Dynol Strategol 2025-2029** (2025)[7] yn cyflawni dyletswyddau Llywodraeth Cymru mewn perthynas â nodweddion gwarchodedig penodol o dan y Ddeddf Cydraddoldeb ac ymrwymiadau i Hawliau Dynol. Mae'n nodi'r nod hirdymor i Gymru fel 'Mae Cymru yn genedl sy'n seiliedig ar gydraddoldeb, gwrth-wahaniaethu a chynhwysiant, drwy gryfhau a hyrwyddo cydraddoldeb a hawliau dynol.'

2.14 Mae'r **Contract Economaidd**[8] yn gytundeb rhwng Llywodraeth Cymru a'r busnesau y mae'n eu cefnogi i nodi sut y bydd gweithio mewn partneriaeth yn gwella gwytnwch economaidd ac yn gwneud Cymru yn lle mwy deniadol i weithio. Mae'r Contract yn ymrwymo busnesau i ddarparu cyfraniadau buddsoddi cyhoeddus sy'n blaenoriaethu anghenion cymdeithasol ac amgylcheddol, gan gynnwys mynediad at Waith Teg a hyrwyddo lles. Mewn ymateb i'r cyfraniadau hyn, mae'r Contract yn ymrwymo Llywodraeth Cymru i nodi'r cymorth anariannol y bydd yn ei ddarparu i fusnesau yn gyfnewid.

Polisi Ynys Môn

2.15 Gweledigaeth **Cynllun Datblygu Lleol ar y Cyd Ynys Môn a Gwynedd 2011-2026** (2017)[9] (JLDP) yw rhoi cynlluniau a phrosiectau ar waith a fydd yn hyrwyddo cymunedau ffyniannus, iach a diogel. Mae amcanion strategol yn cynnwys:

- Diogelu a chryfhau'r iaith a'r diwylliant Cymraeg, a hyrwyddo ei defnydd fel rhan hanfodol o fywyd cymunedol.
- Cynyddu cyfraddau cyflogaeth a gweithgarwch economaidd a lleihau cyfraddau diweithdra, fel bod pob un yn agosach at y cyfartaledd cenedlaethol.

2.16 Mae'r cynllun yn cydnabod twristiaeth fel sector economaidd a blaenoriaeth allweddol, a bod angen 'gwella a rheoli'r ddarpariaeth twristiaeth 'drwy'r flwyddyn' yn yr ardal mewn ffordd gynaliadwy tra ar yr un pryd yn hyrwyddo treftadaeth, yr iaith Gymraeg a diwylliant Cymreig yr ardal'.

2.17 Gweledigaeth CSYM a nodir yng **Nghynllun y Cyngor 2023-2028**[10] yw ''Creu Ynys Môn sy'n iach ac yn ffyniannus lle gall pobl ffynnu'. Mae'r cynllun yn cael ei ategu gan chwe amcan: (y Gymraeg, Gofal Cymdeithasol a Lles, Addysg, Tai, yr Economi a Newid yn yr Hinsawdd).

---

[7] Llywodraeth Cymru. 2025. Cynllun Cydraddoldeb Strategol a Hawliau Dynol 2025-2029
[8] https://businesswales.gov.wales/economic-contract
[9] Cyngor Sir Ynys Môn a Chyngor Gwynedd Council. 2017. Cynllun Datblygu Lleol ar y Cyd Ynys Môn a Gwynedd 2011-2026.
[10] Cyngor Sir Ynys Môn. Cynllun y Cyngor 2023-2028.

2.18 Mae Cynllun Cydraddoldeb Strategol Ynys Môn 2024-2028 yn sefydlu wyth amcan cydraddoldeb ar gyfer Ynys Môn:

- Addysg: Cymryd camau i fynd i'r afael â bylchau mewn cyrhaeddiad addysgol a chefnogi lles disgyblion ysgol
- Y gweithle: Cymryd camau i sicrhau ein bod yn gyflogwr cyfle cyfartal a lleihau bylchau cyflog
- Safonau byw: Cymryd camau i wella safonau byw grwpiau gwarchodedig
- Lles iechyd a gofal cymdeithasol: Cymryd camau i wella canlyniadau iechyd, lles a gofal cymdeithasol
- Diogelwch personol: Cymryd camau i ddiogelu grwpiau gwarchodedig
- Cyfranogiad: Cynyddu mynediad at gyfranogiad ac annog amrywiaeth wrth wneud penderfyniadau
- Anfantais economaidd-gymdeithasol: Cymryd camau i fynd i'r afael ag anfantais
- Arferion gwaith: Gwella ein harferion mewnol i sicrhau tegwch i bawb

2.19 Y bwriad yw sicrhau bod cydraddoldeb yn rhan annatod o waith ar draws y sefydliad ac nad yw'n eistedd ar wahân fel prosiect ar wahân. Mae cynlluniau gweithredu blynyddol yn sicrhau llywodraethu a monitro.

3 Methodoleg - Asesiad Effaith Cydraddoldeb

Dull

3.1 Bydd pob ymyriad yn esgor ar amrywiaeth o effeithiau, gan gael effaith a all fod yn gadarnhaol neu'n negyddol.

3.2 Yn achos pawb y bydd rhyw ymyriad yn effeithio arnynt, byddant yn meddu ar rai nodweddion gwarchodedig fel y'u diffinnir yn Neddf 2010, bydd croestoriadedd yn digwydd i wahanol raddau (megis oedran, hil a rhyw), ac ni fydd yr ymyriadau'n effeithio'n gyfartal ar bawb. Ond nid yw hyn yn cyfateb, o angenrheidrwydd, i effaith ar gydraddoldeb.

3.3 Er mwyn canfod pa effeithiau sy'n berthnasol i ystyriaethau cydraddoldeb, mae asesiadau cydraddoldeb yn pennu bod effeithiau cydraddoldeb yn cyfateb i effeithiau sy'n effeithio'n anghymesur neu'n wahaniaethol ar unigolion sy'n rhannu nodweddion gwarchodedig perthnasol o gymharu ag unigolion nad ydynt yn rhannu'r nodweddion gwarchodedig hynny, fel yr esbonnir isod:

- **Anghymesur:** efallai y ceir effaith anghymesur ar gydraddoldeb pan fo cyfran fwy o bobl â nodwedd warchodedig arbennig yn dioddef effeithiau o gymharu â'r boblogaeth ehangach.
- **Gwahaniaethol:** efallai y ceir effaith wahaniaethol ar gydraddoldeb pan fo pobl â nodwedd warchodedig yn dioddef effeithiau gwahaniaethol o gymharu â'r boblogaeth gyffredinol, a hynny gan eu bod yn agored i niwed neu oherwydd cyfyngiadau a wynebant yn sgil y nodwedd warchodedig honno.

3.4 Nid oes modd mesur graddfa nac arwyddocâd effeithiau o'r fath bob amser. O'r herwydd, mae'r broses o ystyried effeithiau cydraddoldeb yn cynnwys dadansoddiad disgrifiadol o'r effeithiau posibl, a hefyd nodir a fydd effeithiau o'r fath yn niweidiol neu'n fanteisiol.

3.5 Mae effeithiau cydraddoldeb yn gymhleth, ac maent yn anodd eu rhagweld yn gywir ac yn gynhwysfawr. Mater personol yw nodweddion gwarchodedig pobl, ac ni wyddys beth ydynt bob amser. Ychwaith, nid yw'r holl bobl a fydd yn byw wrth ymyl yr ardal, yn gweithio yn yr ardal, neu'n ymweld â'r ardal yn y dyfodol, yno heddiw. Oherwydd hyn, dim ond effeithiau y gellir eu rhagweld yn rhesymol a ystyrir yn yr Asesiad o'r Effaith ar Gydraddoldeb.

3.6 Mewn unrhyw benderfyniad a wneir gan gyrff cyhoeddus, efallai y bydd angen ystyried a chydbwyso amrediad o wahanol effeithiau cadarnhaol a negyddol. Efallai y ceir mesurau lliniaru rhesymol a all ddileu neu leihau rhai effeithiau anghymesur neu wahaniaethol ar gydraddoldeb, ond efallai na fydd modd osgoi rhai effeithiau bob amser.

Cwmpas yr Asesiad

3.7 Prif amcan yr Asesiad o'r Effaith ar Gydraddoldeb yw cyflwyno gwybodaeth i Gyngor Sir Ynys Môn ynglŷn â'i effaith debygol ar y nodweddion gwarchodedig a nodir yn Neddf Cydraddoldeb 2010, er mwyn llywio'i benderfyniadau.

3.8 Gallai'r ardoll ymwelwyr effeithio ar dri grŵp cyffredinol o bobl, sef:

- Pobl sydd (neu a fydd yn y dyfodol) yn cael eu cyflogi mewn swyddi twristiaeth (neu sectorau cysylltiedig), y gallai cyflwyno'r ardoll effeithio ar eu cyflogaeth – yn cynnwys perchnogion busnesau y gellid effeithio arnynt.

- Preswylwyr sy'n byw yn yr ardal, y gallai cyflwyno'r ardoll effeithio arnynt – trwy weld newid yn nifer yr ymwelwyr a/neu a fyddai'n elwa ar fuddsoddi arian yr ardoll.

- Ymwelwyr (neu bobl eraill sy'n aros dros nos) y byddai'n rhaid iddynt dalu'r ardoll.

3.9 O fewn y grwpiau hyn, fe fydd yna bobl â gwahanol nodweddion gwarchodedig, ac fe fydd yna wahanol raddau o groestoriadedd.

3.10 Y man cychwyn ar gyfer cynnal yr asesiad yw'r Asesiad o'r Effaith ar Gydraddoldeb a gynhaliwyd gan Lywodraeth Cymru ar lefel Cymru gyfan[11] (Asesiad Llywodraeth Cymru o'r Effaith ar Gydraddoldeb), yn cynnwys yr asesiad, yr ymgynghoriad / gwaith ymgysylltu a'r mesurau lliniaru. Yna, awn ati i ystyried a oes yna unrhyw nodweddion sy'n ymwneud yn benodol ag Ynys Môn a allai newid canfyddiadau Asesiad Llywodraeth Cymru o'r Effaith ar Gydraddoldeb ac arwain at effeithiau anghymesur neu wahaniaethol. Mae hyn wedi'i nodi yn Adran 4 tra bod yr asesiad effaith cydraddoldeb lleol wedi'i nodi yn Adran 5.

3.11 Mae darnau diweddarach yn ystyried yr effaith bosibl ar y Gymraeg ac yn ystyried y statws economaidd-gymdeithasol yng nghyd-destun y Ddyletswydd Economaidd-Gymdeithasol.

[11] Llywodraeth Cymru, 2025. Deddf Llety Ymwelwyr (Cofrestr ac Ardoll) Etc. (Cymru) 2025: Asesiad o'r Effaith ar Gydraddoldeb yma

4 Crynodeb o Asesiad Llywodraeth Cymru o'r Effaith ar Gydraddoldeb ar lefel genedlaethol

4.1 Mae Asesiad Llywodraeth Cymru o'r Effaith ar Gydraddoldeb yn defnyddio ffigurau a data ystadegol yn ymwneud â phob nodwedd warchodedig a gwaith ymgysylltu â rhanddeiliaid, yn cynnwys elusennau, grwpiau anabledd a sefydliadau ffydd, er mwyn pennu – a lliniaru, pan fo modd – unrhyw effeithiau negyddol posibl ar gydraddoldeb.

4.2 Yn ôl Asesiad Llywodraeth Cymru o'r Effaith ar Gydraddoldeb:

'Nod cyffredinol yr ardoll yw cynhyrchu refeniw ychwanegol i awdurdodau lleol sy'n dewis defnyddio ardoll, ac ni ddisgwylir y bydd effeithiau "uniongyrchol" ar y rhai sydd â nodweddion gwarchodedig.'

4.3 Yn yr asesiad, nodir y byddai cyflwyno ardoll ymwelwyr yn effeithio ar awdurdodau lleol, ymwelwyr, trigolion lleol a busnesau, naill ai'n uniongyrchol neu'n anuniongyrchol. Diffinnir 'effaith uniongyrchol' fel unrhyw effaith bosibl yn sgil gorfod talu neu godi'r ardoll. Diffinnir 'effaith anuniongyrchol' fel unrhyw effaith bosibl yn sgil bodolaeth yr ardoll.

4.4 Mae Asesiad Llywodraeth Cymru o'r Effaith ar Gydraddoldeb yn cydnabod mai gwaith ymchwil cyfyngedig yn unig a geir mewn perthynas â'r effaith y byddai cyflwyno ardoll ymwelwyr yn ei chael ar nodweddion gwarchodedig, felly defnyddir gwybodaeth ansoddol a rhywfaint o ddata i lunio casgliadau ynglŷn ag effeithiau "anuniongyrchol" posibl. Mae'r un amodau'n berthnasol i'r asesiad lleol.

Y sefyllfa gyffredinol mewn perthynas ag ad-daliadau ac eithriadau

4.5 Cynhaliodd Llywodraeth Cymru ymgysylltiad ffurfiol ar y Ddeddf, gan gynnwys mewn perthynas ag eithriadau. Yn gyffredinol, gwelwyd bod y rhai a oedd o blaid esemptio rhai grwpiau yn tueddu i gredu bod angen gwneud hynny oherwydd y rhesymau canlynol:

4.5.1 dylid rhoi eithriadau ar waith er mwyn hyrwyddo tegwch a chanlyniadau cyfartal trwy gynorthwyo grwpiau â nodweddion gwarchodedig, a hefyd

4.5.2 ni ddylai rhai grwpiau gael eu dosbarthu fel ymwelwyr, ac o'r herwydd ni ddylent orfod talu ardoll.

4.6 Yn achos y rhai a oedd yn anghytuno â gosod eithriadau, roeddynt o'r farn y gallai eithriadau gyflwyno cymhlethdodau a chynyddu'r baich gweinyddol i awdurdodau treth a darparwyr llety ymwelwyr, ac roeddynt o'r farn y gallai eithriadau fod yn annheg gan fod pob ymwelydd yn elwa ar seilwaith a gwasanaethau i ymwelwyr.

4.7 Yn y pen draw, mae Llywodraeth Cymru yn bendant ei barn bod angen sylfaen bolisi glir ar gyfer eithriadau neu gyfraddau is ar sail nodweddion gwarchodedig. Y dull, felly, yw lleihau'r defnydd o eithriadau a defnyddio cyfradd ardoll is.

4.8 Er mwyn sicrhau dull graddoledig a gwneud yn siŵr na fydd pobl ar incwm is yn cael eu datgymell neu eu rhwystro rhag talu'r costau ychwanegol sy'n gysylltiedig â'r ardoll, nodir dwy gyfradd yn y Bil, sef

cyfradd is ar gyfer hostelau a safleoedd gwersylla a chyfradd uwch ar gyfer pob llety arall i ymwelwyr. Er y nodir y bydd gofyn i'r rhai sy'n gwersylla mewn faniau gwersylla, carafanau neu glampio dalu'r gyfradd uwch.

4.9 Bydd modd i Weinidogion Cymru asesu a diwygio'r cyfraddau a bennir yn y ddeddfwriaeth os daw effeithiau niweidiol i'r amlwg.

4.10 Mae'r ddeddfwriaeth yn nodi dau gategori o arosiadau mewn perthynas â'r ardoll, a fydd naill ai, wedi'u heithrio neu eu had-dalu:

- Mae'r **eithriadau** yn cynnwys arosiadau a drefnir gan awdurdodau lleol, y rhai sy'n ddigartref, llety i geiswyr lloches, ysbytai preifat, adeiladau cymeradwy, cartrefi gofal a safleoedd sipsiwn a theithwyr.
- Gellir **darparu ad-daliadau** lle nad yw'n bosibl darparu eithriad. Mae hyn yn cynnwys arosiadau lle mae risg i'r iechyd, diogelwch neu les pe bai unigolyn yn aros yn ei unig breswylfa neu brif breswylfa, lle roedd unigolyn yn ddigartref (ac nad oedd yr arhosiad wedi'i eithrio), ac arosiadau gan y rhai sy'n derbyn budd-dal anabledd lle roedd person yng nghwmni person sy'n darparu gofal, cymorth neu gymorth.

4.11 Caiff y grwpiau a'r sefyllfaoedd canlynol eu hesemptio:

- Arosiadau dros nos ar safleoedd sipsiwn a theithwyr.
- Arosiadau a drefnir gan y Swyddfa Gartref fel rhan o'i rhwymedigaethau statudol.
- Arosiadau brys mewn llety ymwelwyr a drefnir gan awdurdodau lleol fel rhan o'u dyletswyddau dan Ddeddf Tai (Cymru) 2014.
- Arosiadau a drefnir gan y Weinyddiaeth Gyfiawnder fel rhan o'i rhwymedigaethau statudol.
- Ni chynhwysir pobl dan 18 oed yn y tâl cyfrifadwy ar gyfer arosiadau cyfradd is.

4.12 Yn yr un modd, bydd modd cael ad-daliadau mewn achosion pan na fydd modd darparu esemptiad, megis:

- Arosiadau'n ymwneud â llety brys dros dro a drefnir gan sefydliadau elusennol mewn llety ymwelwyr ar ran pobl ddigartref, yn cynnwys ceiswyr lloches a phobl sy'n ffoi rhag cam-drin domestig.
- Pobl anabl sy'n cael budd-dal anabledd cymwys, a dalodd ardoll ymwelwyr tra'r oeddynt yn aros mewn llety ymwelwyr ac sydd yng nghwmni gofalwr.
- Arosiadau lle ceir risg i iechyd a diogelwch neu les pe bai rhyw unigolyn wedi aros yn ei unig breswylfa neu ei brif breswylfa (er enghraifft, arosiadau a drefnir gan elusennau ar gyfer pobl agored i niwed; neu pan fo tân, llifogydd neu drychineb arall yn golygu nad oes modd byw yn yr eiddo; neu pan fo'r gwasanaethau brys wedi cynghori na ddylid aros yn yr eiddo am resymau o'r fath).

4.13 Fel rhan o'r broses ymgynghori, ymgysylltodd swyddogion llywodraeth Cymru â thimau polisi yn Llywodraeth Cymru ac yn y trydydd sector er mwyn deall mwy am brofiadau byw grwpiau agored i niwed sydd angen llety ymwelwyr.

4.14 O ganlyniad i'r gwaith ymgysylltu hwnnw, cymerwyd y camau canlynol mewn perthynas ag eithriadau ac ad-daliadau.

- Eithriadau:
  - Nodi'n glir yn Neddf 2025 y mathau o arosiadau mewn llety ymwelwyr a fydd yn esempt rhag talu ardoll ymwelwyr er mwyn sicrhau bod nodau'r polisi yn cael eu gwireddu.
  - Y gallu i gyflwyno eithriadau newydd, ynghyd â'r gallu i addasu neu ddileu eithriadau, pe bai tystiolaeth yn dod i'r amlwg ynglŷn ag unrhyw effaith anghymesur.
- Ad-daliadau – y gallu i ychwanegu at y rhestr o senarios a allai fod yn gymwys i gael ad-daliadau, pe bai tystiolaeth berthnasol yn dod i'r amlwg.

Nodweddion gwarchodedig

4.15 Yn Nhabl 4.1 isod, ceir crynodeb o'r effaith ar bob nodwedd warchodedig a'r mesurau ar gyfer lliniaru'r effeithiau a gynhwysir yn Asesiad Llywodraeth Cymru o'r Effaith ar Gydraddoldeb.

Tabl 4.1: Yr effaith ar nodweddion gwarchodedig – Asesiad Llywodraeth Cymru o'r Effaith ar Gydraddoldeb

Nodwedd warchodedig	Effeithiau posibl	Mesurau lliniaru
Oedran	Dim effeithiau negyddol na chadarnhaol uniongyrchol. Pennwyd rhai effeithiau eilaidd ar gyfer plant a phobl ifanc. Efallai y bydd y gallu i dalu ardoll yn effeithio'n wahanol ar bobl ar incwm is, e.e. pobl iau neu bobl hŷn.	Caiff pobl dan 18 oed eu heithrio rhag talu ardoll ar gyfer arosiadau cyfradd is.
Anabledd	Pe bai ardoll ymwelwyr yn cael ei chodi ar ofalwyr sy'n mynd gydag unigolion anabl sydd angen gofal fel rhan o'u hymweliad, gellid dehongli y byddai hynny'n cyfateb i wahaniaethu anuniongyrchol. Y rheswm am hyn yw y gallai pobl anabl sydd angen gofalwr wynebu costau ychwanegol oherwydd bod yr ardoll yn berthnasol i'r gofalwr, pe bai'r unigolyn anabl yn ysgwyddo'r costau ychwanegol hynny.	System ad-dalu ar gyfer pobl sy'n cael budd-dal anabledd ac sy'n cael cwmni unigolyn sy'n darparu gofal, cymorth neu help.
Ailbennu rhywedd	Dim effaith negyddol uniongyrchol.	Caiff arosiadau mewn ysbytai preifat eu hesemptio rhag yr ardoll.

Nodwedd warchodedig	Effeithiau posibl	Mesurau lliniaru
Priodas neu bartneriaeth sifil	Dim effaith negyddol uniongyrchol.	
Beichiogrwydd a mamolaeth	Dim effaith negyddol uniongyrchol.	
Hil	Dim effaith negyddol uniongyrchol.	Caiff safleoedd Sipsiwn, Roma a Theithwyr a ddarperir gan awdurdodau lleol neu landlordiaid cymdeithasol cofrestredig eu hesemptio rhag yr ardoll. Mae eithriadau / ad-daliadau ar gael ar gyfer grwpiau agored i niwed, e.e. ceiswyr lloches a phobl sy'n ffoi rhag cam-drin domestig.
Crefydd a chred	Dim effaith negyddol uniongyrchol. Efallai y gallai'r ardoll effeithio ar fforddiadwyedd twristiaeth grefyddol, ond mae llety am ddim yn esempt.	Bydd Awdurdod Cyllid Cymru yn cynnig prosesau nad ydynt yn ddigidol ar gyfer y bobl hynny y gallai eu ffydd gyfyngu ar ymgysylltu digidol. Mae llety am ddim yn esempt rhag yr ardoll, a chodir ardoll is ar lety cyfradd is. Gellid defnyddio'r refeniw a gynhyrchir yn sgil yr ardoll i ddiogelu a chynnal a chadw safleoedd crefyddol.
Rhyw	Dim effaith negyddol uniongyrchol.	
Cyfeiriadedd rhywiol	Dim effaith negyddol uniongyrchol.	

4.16 O ganlyniad i'r gwaith ymgysylltu a wnaed gyda rhanddeiliaid, mae'r mesurau lliniaru ychwanegol a fydd yn cael eu rhoi ar waith yn cynnwys y canlynol:

- Dylai awdurdodau lleol gyhoeddi adroddiad yn ymwneud â faint o refeniw a gynhyrchir a'r modd y cafodd / y caiff y refeniw ei ddefnyddio er budd y gyrchfan ac i wella'r ardal leol (adlewyrchir hyn yn Adran 45 o Ddeddf 2025).
- Dylai Gweinidogion Cymru gynnal adolygiad ar weithrediad ac effaith Deddf 2025 a dylent gyhoeddi adolygiad bob 5 mlynedd (adlewyrchir hyn yn Adran 63 o Ddeddf 2025).
- Dylid monitro'r defnydd a wneir o ddata, megis arolygon Croeso Cymru, y Baromedr Twristiaeth a gwaith ymgysylltu gyda busnesau ac awdurdodau lleol.

- Dylai Awdurdod Cyllid Cymru fonitro ac adolygu pa mor effeithiol y gweinyddir yr ardoll trwy ymgysylltu â busnesau ac awdurdodau lleol, a dylai adrodd am swm y refeniw a gesglir.

4.17 Isod, ystyrir canfyddiadau'r asesiad 'cenedlaethol' hwn a'r mesurau lliniaru pan fo'n briodol.

5 Asesiad o'r effaith leol ar gydraddoldeb

5.1 Yn yr adran ganlynol, cyflwynir data sylfaenol yn ymwneud â demograffeg yr ymwelwyr a'r boblogaeth leol mewn perthynas â'r nodweddion gwarchodedig a ddiffinnir yn Neddf 2010 pan fo data ar gael. Hefyd, llunnir cymhariaeth â data demograffig sylfaenol ar gyfer Cymru mewn perthynas â'r nodweddion gwarchodedig. Mae **Atodiad A** yn cynnwys crynodeb o'r data perthnasol ar gyfer y boblogaeth breswyl ac fe'i croesgyfeiriir yma yn ôl yr angen.

5.2 Rhagwelir y bydd gwaith ymgynghori â rhanddeiliaid yn dechrau'n gynnar yn 2026. Bydd y sylwadau a dderbynnir drwy gydol y broses ymgynghori yn llywio cam nesaf yr Asesiad o'r Effaith ar Gydraddoldeb (fel y bo'n briodol).

5.3 Mae'r mesurau lliniaru a'r argymhellion a nodir yn yr Asesiad o'r Effaith ar Gydraddoldeb wedi'u seilio ar y rhai a gyflwynir yn Asesiad Llywodraeth Cymru o'r Effaith ar Gydraddoldeb mewn perthynas â gosod ardoll ledled Cymru, a'r rhai y cyfeirir atynt yn Neddf 2025.

Nodweddion Gwarchodedig

Oedran

5.4 Mewn perthynas ag oedran, ystyrir yr effeithiau posibl ar:

- Ymwelwyr
- Y boblogaeth leol, o ran cyflogaeth

Ymwelwyr

5.5 Yn ôl Asesiad Llywodraeth Cymru o'r Effaith ar Gydraddoldeb: 'Mae'n bosibl bod y rhai mewn oed sydd fel arfer yn cael eu cysylltu ag incwm is (er enghraifft, pobl iau), yn llai tebygol o allu fforddio'r gost ychwanegol ar gyfer llety ymwelwyr sy'n gysylltiedig â'r ardoll'.

5.6 Yn achos pobl dan 18 oed sy'n aros mewn arosiadau cyfradd is, ni fydd yn rhaid iddynt dalu'r ardoll ar gyfer arosiadau cyfradd is. Bydd hyn yn helpu i liniaru unrhyw effeithiau negyddol posibl ar bobl ifanc, oherwydd efallai y byddant yn fwy tebygol o aros mewn llety ymwelwyr cyfradd is (er, mae Asesiad Llywodraeth Cymru o'r Effaith ar Gydraddoldeb yn nodi nad oes unrhyw ddata ar gael i gadarnhau'r honiad hwn).

5.7 Hefyd, mae Asesiad Llywodraeth Cymru o'r Effaith ar Gydraddoldeb yn nodi na fyddai costau ychwanegol, o angenrheidrwydd, yn datgymell pobl sy'n ennill llai o arian rhag mynd ar wyliau, ond y gallai costau ychwanegol o'r fath newid eu hymddygiad mewn ffyrdd eraill – fel peri iddynt aros am gyfnod byrrach neu wario llai o arian.

5.8 Nid yw Asesiad Llywodraeth Cymru o'r Effaith ar Gydraddoldeb yn mynd ati'n benodol i ystyried yr effaith bosibl ar bobl hŷn.

5.9 Yn Nhabl 4-5, dangosir dosbarthiad oedran y bobl sy'n ymweld ag Ynys Môn a Chymru. Ymddengys fod cyfran lai o ymwelwyr ifanc yn ymweld ag Ynys Môn o gymharu â Chymru yn gyfan, ac ymddengys fod cyfran fwy o bobl hŷn yn ymweld ag Ynys Môn (er, nid oes data 'tebyg am debyg' ar gael).

5.10 Wrth ddehongli'r tabl, dylid nodi'r canlynol:

- Mae proffil oedran ymwelwyr Ynys Môn yn deillio o 2019, tra mae proffil oedran ymwelwyr Cymru gyfan yn deillio o 2024.
- Mae proffil oedran ymwelwyr Ynys Môn yn cwmpasu ymwelwyr dydd ac ymwelwyr dros nos, tra mae proffil oedran ymwelwyr Cymru gyfan yn ymwneud ag ymwelwyr dros nos domestig.

Tabl 5-1: Proffil oedran ymwelwyr

	16 – 24	25 – 34	35 – 44	45 – 54	55 – 64	65+
Ynys Môn (% yr ymwelwyr)[12]	16	14	15	20	18	17
Cymru (% y tripiau)[13]	20	27	19	13	13*	7*

Sylwer: mae seren ar ôl ffigur yn dynodi bod maint y sylfaen islaw 100 ac y dylid ystyried y ffigur fel ffigur dangosol yn unig.

5.11 Caiff y tebygolrwydd y bydd pobl ifanc yn dioddef effaith wahaniaethol ei liniaru (yn rhannol) gan yr esemptiad ar gyfer pobl ifanc dan 18 oed, sy'n golygu na fydd yn rhaid iddynt dalu band isaf yr ardoll. Ymddengys na cheir effaith anghymesur (oherwydd awgryma'r data fod llai o ymwelwyr ifanc o Gymru yn ymweld ag Ynys Môn o gymharu â Chymru gyfan).

5.12 Gyfran fwy o bobl hŷn sy'n ymweld ag Ynys Môn arwain at effaith anghymesur o ganlyniad i effaith niweidiol y cynnydd yng nghost y trip. Ar y llaw arall, mae Asesiad Llywodraeth Cymru o'r Effaith ar Gydraddoldeb hefyd yn nodi'r manteision canlynol, sy'n berthnasol i ymwelwyr a thrigolion (ychwanegwyd y pwyslais):

5.12.1 'Gallai'r refeniw ychwanegol hefyd fod o fudd anuniongyrchol i drigolion hŷn a thrigolion iau drwy wella ansawdd bywyd yn y gymuned yn gyffredinol, pe bai'r arian yn cael ei ddefnyddio i wella seilwaith, gan wneud y cyrchfan yn fwy hygyrch i fwy o bobl'.

5.12.2 'Gallai'r arian hefyd gefnogi ymdrechion i ddiogelu diwylliant, a allai helpu i ddiogelu a hyrwyddo treftadaeth a thraddodiadau lleol, a fyddai o fudd i bobl hŷn a allai fod â chysylltiad dyfnach â'r elfennau diwylliannol hyn, ac ar y llaw arall byddai cynnal a chreu cyfleusterau newydd i'r cenedlaethau iau eu defnyddio o fudd i bobl ifanc'.

Cyflogaeth

5.13 Mae proffil oedran trigolion Ynys Môn yn hŷn na chyfartaledd Cymru a Gogledd Cymru gyda llai o bobl o oedran gweithio yn gyffredinol – cyfeiriwch at Atodiad A am ragor o fanylion.

5.14 Yn Asesiad Llywodraeth Cymru o'r Effaith ar Gydraddoldeb, nodir bod swyddi'r bobl a gyflogir yn y sector twristiaeth yn tueddu i fod yn llai diogel – h.y. maent yn gweithio'n rhan-amser neu'n treulio llai o amser yn gweithio i'r un cyflogwr. Ymhellach, mae'r bobl a gyflogir yn y sector twristiaeth yn tueddu i fod yn iau.

[12] Arolwg Ymwelwyr Cymru 2019 ar gyfer Cyngor Sir Ynys Môn
[13] Ystadegau twristiaeth ddomestig Prydain Fawr (tripiau dros nos): adroddiad blynyddol 2024. Ar gael yma

5.15 Hefyd, mae Asesiad Llywodraeth Cymru o'r Effaith ar Gydraddoldeb yn defnyddio'r asesiad o'r effaith economaidd ar lefel genedlaethol, a nodir bod effaith yr ardoll ymwelwyr ar gyflogaeth rhwng +100 o swyddi cyfwerth ag amser llawn a -400 o swyddi cyfwerth ag amser llawn. Mae'r amrediad yn deillio o ansicrwydd ynghylch i ba raddau y gellir gwrthbwyso llai o alw am wasanaethau twristiaeth gyda gwariant refeniw'r ardoll ymwelwyr.

5.16 Mae'r nifer cyfatebol ar gyfer Ynys Môn rhwng -25 a +7 o swyddi cyfwerth ag amser llawn (gweler yr Asesiad o'r Effaith Economaidd i gael rhagor o ddata). Gallai unrhyw golledion mewn swyddi effeithio'n anghymesur ar bobl ifanc.

5.17 Yn Asesiad Llywodraeth Cymru o'r Effaith ar Gydraddoldeb, nodir bod 38% o'r gweithwyr twristiaeth ledled Cymru yn 2022 rhwng 16-29 oed. Dengys data diweddarach (ar gyfer y cyfnod rhwng Hydref 2024 a Medi 2025) fod 25% o drigolion Cymru a oedd yn gweithio yn y sector Dosbarthu, Gwestai a Bwytai rhwng 16-24 oed.[14] Y ganran gyfatebol ar gyfer Ynys Môn yw 27%. Mae cyfran uchel iawn o bobl 16-19 oed (15%) yn gweithio yn y sector hwn yn Ynys Môn, o gymharu â'r cyfartaledd ar gyfer Cymru (sef 10%).

Tabl 5.2: Cyflogaeth yn ôl oedran (Dosbarthu, Gwestai a Bwytai) – preswyl (Hydref 2024 – Medi 2025)[15]

Grŵp oedran	Ynys Môn		Cymru	
16 – 19	900	15%	23,700	10%
20 – 24	700	12%	35,300	15%
25 – 49	2,200	37%	104,800	45%
50+	2,100	36%	67,000	29%
Cyfanswm	**5,900**	**100%**	**230,800**	**100%**

5.18 Er y gellir esgor ar effaith anghymesur (oherwydd y tebygolrwydd uwch y cyflogir pobl ifanc yn y sector twristiaeth), mae'n debyg y bydd maint unrhyw effaith negyddol yn fach iawn – dim ond hyd at 25 o swyddi a fydd yn cael eu colli, sy'n cyfateb i ostyngiad o -0.1% yng nghyflogaeth Ynys Môn, a dyna'r senario waethaf. Hefyd, gellir esgor ar effaith gadarnhaol (sef hyd at oddeutu 7 swydd).

5.19 Ymhellach, nodir y canlynol yn Asesiad Llywodraeth Cymru o'r Effaith ar Gydraddoldeb: '[P]e bai'r refeniw ychwanegol a godir yn ysgogi gwelliannau i'r seilwaith a'r gwasanaethau lleol, gallai hyn arwain at gynnydd yn nifer yr ymwelwyr â'r ardal, gan sbarduno mwy o gyfleoedd cyflogaeth yn y sector twristiaeth.'

[14] Y Swyddfa Ystadegau Gwladol. Arolwg Blynyddol o'r Boblogaeth
[15] *Ibid*

Oedran yn gyffredinol

5.20 Daw Llywodraeth Cymru i'r casgliad na cheir unrhyw effaith uniongyrchol bosibl mewn perthynas ag Oedran ar ôl ystyried y mesurau lliniaru (yn cynnwys yr esemptiad i bobl ifanc dan 18 oed ar gyfer llety cyfradd is).

5.21 Ceir effeithiau posibl yn ymwneud â chyfran fwy o ymwelwyr hŷn yn Ynys Môn, a gweithlu ifanc; ond yn ôl pob tebyg, bydd effeithiau'r ardoll yn fach – a byddant yn cael eu gwrthbwyso, i ryw raddau, gan wariant yr ardoll. Felly, ni ragwelir y byddai unrhyw nodweddion penodol Ynys Môn a fyddai'n newid canfyddiadau Llywodraeth Cymru EQIA.

5.22 Pan ddaw rhagor o wybodaeth i law ynglŷn â'r modd y caiff yr arian ei wario, gellir cynnal asesiad arall o'r effaith debygol ar bobl iau neu bobl hŷn.

Rhyw

5.23 Mewn perthynas â rhyw, ystyrir yr effeithiau posibl ar:

- Ymwelwyr
- Y boblogaeth leol, o ran cyflogaeth

Ymwelwyr

5.24 Mae darpariaethau Deddf 2025 yn berthnasol i'r holl ymwelwyr a fydd yn aros mewn llety ymwelwyr dros nos nad yw'n breswylfa arferol iddynt; nid yw'r darpariaethau'n gwahaniaethu ar sail rhyw.

5.25 Mae Asesiad Llywodraeth Cymru o'r Effaith ar Gydraddoldeb yn nodi bod astudiaethau wedi crybwyll bod dynion yn fwy agored i dalu ardoll ymwelwyr. Efallai fod hyn yn deillio o'r rhyngweithio rhwng rhywedd ac incwm, o gofio bod merched yn cael incwm is na dynion ar gyfartaledd.

5.26 Mae Tabl 5.3 isod yn dangos bod cyfrannau tebyg o ymwelwyr benywaidd a gwrywaidd yn ymweld ag Ynys Môn a Chymru fel gyfan (er, nid oes data 'tebyg am debyg' ar gael). Yn y ddau achos, ceir cyfran fwy o ymwelwyr benywaidd.

5.27 Wrth ddehongli'r tabl isod, dylid nodi:

- Mae proffil ymwelwyr Ynys Môn yn deillio o 2019, tra mae proffil rhyw ymwelwyr Cymru gyfan yn deillio o 2024.
- Mae proffil ymwelwyr Ynys Môn yn cwmpasu ymwelwyr dydd ac ymwelwyr dros nos, tra mae proffil rhyw ymwelwyr Cymru gyfan yn ymwneud ag ymwelwyr dros nos domestig.

Tabl 4-3: Dosbarthiad ymwelwyr yn ôl rhyw

	Ynys Môn[16]	Cymru[17]
Merched	60%	59%
Dynion	40%	40%

[16] Arolwg Ymwelwyr Cymru 2019 ar gyfer Cyngor Sir Ynys Môn
[17] Ystadegau twristiaeth ddomestig Prydai Fawr (tripiau dros nos): adroddiad blynyddol 2024. Ar gael yma

	Ynys Môn[16]	Cymru[17]
Pawb	**100%**	**100%**

D.S. Efallai na fydd y ganran yn cyfateb i 100% oherwydd talgrynnu

5.28 Hefyd, mae Asesiad Llywodraeth Cymru o'r Effaith ar Gydraddoldeb yn nodi bod arolygon yn awgrymu'r canlynol:

- Mae'r mwyafrif (58%) o'r ymatebwyr yn cytuno y dylai twristiaid gyfrannu at gostau cynnal a chadw a buddsoddi yn y cyrchfannau yr arhosant ynddynt. Ychydig iawn (13%) sy'n anghytuno.
- Ceir cytundeb y dylai twristiaid gyfrannu at gynnal a chadw cyrchfannau a buddsoddi mewn cyrchfannau, ac mae hyn yn cyfateb yn gryf i radd gymdeithasol a 'modd ariannol'.

5.29 Daw Llywodraeth Cymru i'r casgliad na cheir unrhyw effaith uniongyrchol bosibl mewn perthynas â Rhyw. Ni ragwelir y bydd unrhyw nodweddion sy'n ymwneud yn benodol ag Ynys Môn yn newid canfyddiadau Asesiad Llywodraeth Cymru o'r Effaith ar Gydraddoldeb.

Cyflogaeth

5.30 O ran cyflogaeth, mae Asesiad Llywodraeth Cymru o'r Effaith ar Gydraddoldeb yn nodi bod mwy o ferched na dynion fel arfer yn gweithio yn y sector twristiaeth, ledled Ewrop. Ond yn Nhabl 5.4 isod, gwelir bod y rhaniad rhwng merched a dynion yn weddol gyfartal yn y sector Dosbarthu, Gwestai a Bwytai, ar gyfer Ynys Môn a Chymru.

Tabl 5.4: Cyflogaeth yn ôl rhyw (Dosbarthu, Gwestai a Bwytai)[18]

	Ynys Môn	Cymru
Merched	3,085 (50%)	132,116 (49%)
Dynion	3,062 (50%)	137,360 (51%)
Pawb	**6,147 (100%)**	**269,476 (100%)**

5.31 Ni ragwelir y bydd unrhyw effaith anghymesur neu wahaniaethol i'w chael yn Ynys Môn ar ferched (na dynion) sy'n gweithio yn y sector twristiaeth, o ganlyniad i'r ardoll.

Priodas a Phartneriaeth Sifil

5.32 Ni ddisgwylir y bydd darpariaethau Deddf 2025 yn cael unrhyw effaith ar nodweddion priodas a phartneriaeth sifil. Bydd ardoll yn cael ei chodi ar lety ymwelwyr dros nos ar gyfer priodasau / seremonïau partneriaeth sifil.

5.33 Mae cyfrannau ychydig yn is o bobl sengl yn Ynys Môn na'r cyfartaledd yng Ngogledd Cymru neu Gymru a chyfrannau ychydig yn uwch o bobl sy'n briod neu mewn partneriaeth sifil, neu sydd wedi ysgaru, wedi gwahanu neu'n weddw – cyfeiriwch at Atodiad A am ragor o fanylion.

[18] Y Swyddfa Ystadegau Gwladol, Cyfrifiad 2021

5.34 Daw Llywodraeth Cymru i'r casgliad na cheir unrhyw effaith uniongyrchol bosibl mewn perthynas â Phriodas a Phartneriaeth Sifil. Ni ragwelir y bydd unrhyw nodweddion sy'n ymwneud yn benodol ag Ynys Môn yn newid canfyddiadau Asesiad Llywodraeth Cymru o'r Effaith ar Gydraddoldeb.

Ailbennu Rhywedd

5.35 Mae darpariaethau Deddf 2025 yn berthnasol i'r holl ymwelwyr a fydd yn aros mewn llety ymwelwyr dros nos nad yw'n breswylfa arferol iddynt; nid yw'r darpariaethau'n gwahaniaethu ar sail ailbennu rhywedd.

5.36 Fodd bynnag, mae Deddf 2025 yn rhoi ystyriaeth i'r bobl hynny sydd angen triniaeth feddygol ar gyfer ailbennu rhywedd ac ni chodir ardoll ar arosiadau mewn ysbytai.

5.37 Daw Llywodraeth Cymru i'r casgliad na cheir unrhyw effaith uniongyrchol bosibl mewn perthynas ag Ailbennu Rhywedd. Ni ragwelir y bydd unrhyw nodweddion sy'n ymwneud yn benodol ag Ynys Môn yn newid canfyddiadau Asesiad Llywodraeth Cymru o'r Effaith ar Gydraddoldeb.

Cyfeiriadedd Rhywiol

5.38 Mae darpariaethau Deddf 2025 yn berthnasol i'r holl ymwelwyr a fydd yn aros mewn llety ymwelwyr dros nos nad yw'n breswylfa arferol iddynt; nid yw'r darpariaethau'n gwahaniaethu ar sail cyfeiriadedd rhywiol.

Ymwelwyr

5.39 Awgryma'r dystiolaeth fod 10% o'r tripiau a wnaed i Gymru rhwng Ionawr a Rhagfyr 2024 wedi cael eu gwneud gan ymwelwyr LHDTC+.[19] Yn ôl Asesiad Llywodraeth Cymru o'r Effaith ar Gydraddoldeb, ni cheir unrhyw dystiolaeth sy'n awgrymu y byddai ymwelwyr â'r nodwedd 'cyfeiriadedd rhywiol' yn dioddef anfantais yn sgil darpariaethau Deddf 2025. Nid oes data cyfatebol ar gael ar gyfer Ynys Môn.

Cyflogaeth

5.40 Yn y boblogaeth gyffredinol mae cyfrannau tebyg o bobl sy'n hoyw, lesbiaidd neu ddeurywiol yn Ynys Môn ag sydd ar draws Gogledd Cymru a Chymru. O ran cyflogaeth, mae'r tabl isod yn dangos:

- Caiff cyfrannau rhywfaint yn llai o weithwyr deurywiol a hoyw neu lesbiaidd eu cyflogi yn y sector Dosbarthu, Gwestai a Bwytai yn Ynys Môn (3%) o gymharu â Chymru (4%).
- Caiff cyfrannau rhywfaint yn fwy o weithwyr deurywiol a hoyw neu lesbiaidd eu cyflogi yn y sector Dosbarthu, Gwestai a Bwytai (3%) o gymharu â'r cyfartaledd ar draws pob sector yn Ynys Môn (2%) – gwelir yr un patrwm yng Nghymru (sef 4% o gymharu â 3%).

[19] Ystadegau twristiaeth ddomestig Prydain Fawr (tripiau dros nos): adroddiad blynyddol 2024: Ar gael yma

Tabl 5.5: Cyflogaeth trigolion yn ôl Cyfeiriadedd Rhywiol[20]

		Syth neu Heterorywiol	Hoyw neu Lesbiaidd	Deurywiol	Pob cyfeiriaeddd rhywiol arall	Nid atebwyd y cwestiwn	CYFANSWM
Dosbarthu, Gwestai a Bwytai	Ynys Môn	90%	2%	1%	0%	7%	100%
	Cymru	90%	2%	2%	0%	6%	100%
Pob sector	Ynys Môn	92%	1%	1%	0%	6%	100%
	Cymru	91%	2%	1%	0%	5%	100%

Cyfeiriadedd Rhywiol – yn gyffredinol

5.41 Daw Llywodraeth Cymru i'r casgliad na cheir unrhyw effaith uniongyrchol bosibl mewn perthynas â Chyfeiriadedd Rhywiol. Ni ragwelir y bydd unrhyw nodweddion sy'n ymwneud yn benodol ag Ynys Môn yn newid canfyddiadau Asesiad Llywodraeth Cymru o'r Effaith ar Gydraddoldeb.

Hil

5.42 Mae darpariaethau Deddf 2025 yn berthnasol i'r holl ymwelwyr a fydd yn aros mewn llety ymwelwyr dros nos nad yw'n breswylfa arferol iddynt; nid yw'r darpariaethau'n gwahaniaethu ar sail hil.

5.43 Fel y nodir yn Asesiad Llywodraeth Cymru o'r Effaith ar Gydraddoldeb, gall ardollau ymwelwyr effeithio ar hil mewn gwahanol ffyrdd gan ddibynnu ar y cyd-destunau penodol a'r dulliau gweithredu a ddefnyddir, a chan ddibynnu hefyd ar y modd y caiff y refeniw ei wario. Gellir cymryd camau rhagweithiol i sicrhau y bydd modd dosbarthu manteision twristiaeth yn decach ymhlith pob segment o'r boblogaeth, gan roi lle hollbwysig i ymgysylltu â'r cyhoedd a phrosesau penderfynu cynhwysol er mwyn mynd i'r afael ag effeithiau negyddol posibl ar grwpiau ethnig leiafrifol.

5.44 Fel y nodir yn Adran 5, ceir system ad-dalu sy'n golygu y gellir rhoi ad-daliadau pan gaiff grwpiau eu cartrefu dros dro mewn llety ymwelwyr a phan fydd elusen yn talu am hynny, mewn argyfwng.

Ymwelwyr

5.45 Yn Nhabl 5.6 dangosir proffil ethnigrwydd twristiaeth ddomestig dros nos Cymru yn 2024 a phroffil ethnigrwydd ymwelwyr Ynys Môn.

[20] Y Swyddfa Ystadegau Gwladol, Cyfrifiad 2021

Tabl 5.6 Proffil ethnigrwydd ymwelwyr a thripiau ymwelwyr

Ethnigrwydd yr ymatebwyr	Cymru (% y tripiau) [21]	Ynys Môn (% yr ymwelwyr) [22]
Gwyn	80%	99%
Grwpiau Cymysg / Amlethnig	3%**	2%
Asiaidd / Asiaidd Prydeinig	6%*	
Du / Affricanaidd / Caribïaidd / Du Prydeinig	7%*	
Tsieineaidd	0%**	
Arabaidd	0%**	
Grŵp ethnig arall	0%**	
Roedd yn well gan yr ymatebwyr beidio â dweud / Ddim yn gwybod / Ni nodwyd	3%**	
Cyfanswm	**100%**	**100%**

Sylwer: mae seren ar ôl ffigur yn dynodi bod maint y sylfaen islaw 100 ac y dylid ystyried y ffigur fel ffigur dangosol yn unig. Mae dwy seren ar ôl ffigur yn dynodi bod maint y sylfaen islaw 30; cynghorir y defnyddwyr i beidio â defnyddio'r amcangyfrif hwnnw.

Sylwer: Efallai na fydd y ganran yn cyfateb i 100% oherwydd talgrynnu

5.46 Wrth ddehongli'r tabl uchod, dylid nodi'r:

- Mae proffil ymwelwyr Ynys Môn yn deillio o 2019, tra mae proffil ethnigrwydd ymwelwyr Cymru gyfan yn deillio o 2024.
- Mae proffil ymwelwyr Ynys Môn yn cwmpasu ymwelwyr dydd ac ymwelwyr dros nos, tra mae proffil ethnigrwydd ymwelwyr Cymru gyfan yn ymwneud ag ymwelwyr dros nos domestig.
- Gan fod proffiliau ymwelwyr Ynys Môn a Chymru yn deillio o ffynonellau data gwahanol, mae'r categorïau'n wahanol.

5.47 Serch hynny, awgrymir bod cyfran lai o ymwelwyr Ynys Môn yn dod o grwpiau ethnig leiafrifol, o gymharu â'r cyfartaledd ar gyfer Cymru.

Cyflogaeth

5.48 O ran cyflogaeth, mae'r tabl isod yn dangos y canlynol:

- Caiff cyfrannau llai o bobl sy'n perthyn i grŵp ethnig leiafrifol eu cyflogi yn y sector Dosbarthu, Gwestai a Bwytai yn Ynys Môn (5%) o gymharu â Chymru (12%).
- Caiff cyfrannau rhywfaint yn fwy o bobl sy'n perthyn i grŵp ethnig leiafrifol eu cyflogi yn y sector Dosbarthu, Gwestai a Bwytai (5%) o gymharu â'r cyfartaledd ar draws pob sector yn Ynys Môn (4%) – golyga hyn y gallai newid mewn lefelau cyflogaeth effeithio ar y grŵp hwn (er bod unrhyw newid yn debygol o fod yn fach)

[21] Ystadegau twristiaeth ddomestig Prydain Fawr (tripiau dros nos): adroddiad blynyddol 2024. Ar gael yma
[22] Arolwg Ymwelwyr Cymru 2019 ar gyfer Cyngor Sir Ynys Môn

Tabl 5.7: Cyflogaeth trigolion yn ôl ethnigrwydd[23]

		Asiaidd, Asiaidd Prydeinig neu Asiaidd Cymreig	Du, Du Prydeinig, Du Cymreig, Caribïaidd neu Affricanaidd	Grwpiau Cymysg neu Amlethnig	Gwyn: Sais/Saesnes, Cymro/Cymraes, Albanwr/Albanes/Gwyddel/Gwyddeles o Ogledd Iwerddon neu Brydeiniwr/Prydeinwraig	Gwyn: Gwyddel/Gwyddeles	Gwyn: Sipsi neu Deithiwr Gwyddelig, Roma neu Unigolyn Gwyn Arall	Grŵp ethnig arall	Cyfanswm
Dosbarthu, Gwestai a Bwytai	Ynys Môn	2%	0%	1%	95%	0%	2%	0%	100%
	Cymru	4%	1%	1%	88%	0%	5%	1%	100%
Cyfanswm	Ynys Môn	1%	0%	1%	96%	1%	2%	0%	100%
	Cymru	3%	1%	1%	91%	0%	4%	1%	100%

Safleoedd Sipsiwn, Roma a Theithwyr

5.49 Yn Asesiad Llywodraeth Cymru o'r Effaith ar Gydraddoldeb, nodir bod Sipsiwn, Roma a Theithwyr yn byw bywyd crwydrol a'u bod yn symud ar draws ffiniau awdurdodau lleol.

5.50 Mae Asesiad Llywodraeth Cymru o'r Effaith ar Gydraddoldeb yn nodi bod trafodaeth rhwng swyddogion Llywodraeth Cymru a Tros Gynnal Plant Cymru wedi dweud na fyddai effaith fawr yn dod i ran Sipsiwn, Roma a Theithwyr, yn ôl pob tebyg, pe bai'r safleoedd parhaol a dros dro dynodedig yn esempt rhag talu'r ardoll.

5.51 Mae safleoedd Sipsiwn, Roma a Theithwyr a ddarperir gan awdurdodau lleol neu landlordiaid cymdeithasol cofrestredig yn esempt rhag yr ardoll. Ni cheir safleoedd cofrestredig yn Ynys Môn.

5.52 Yn ôl Asesiad Llywodraeth Cymru o'r Effaith ar Gydraddoldeb, mae Sipsiwn, Roma a Theithwyr yn defnyddio nifer o safleoedd cyhoeddus a phreifat ledled Cymru, yn cynnwys safleoedd tymhorol, tir sy'n addas ar gyfer mannau aros a negodwyd, a safleoedd gwyliau prif ffrwd ar gyfer teithio tymhorol.

[23] Y Swyddfa Ystadegau Gwladol. Cyfrifiad 2021

Yn achos aelodau'r gymuned Sipsiwn, Roma a Theithwyr sy'n defnyddio llety ymwelwyr ac eithrio ar gyfer eu prif breswylfa neu eu preswylfa arferol, byddai'n rhaid iddynt dalu'r ardoll.

5.53 Mae'r Ddeddf yn rhoi pwerau i Weinidogion Cymru greu eithriadau cenedlaethol newydd pe bai tystiolaeth o effeithiau negyddol ar unrhyw grŵp arbennig yn dod i'r amlwg.

Ceiswyr lloches a ffoaduriaid

5.54 Oherwydd nad oes gan geiswyr lloches ddim, neu fawr ddim, gallu i gael arian, gallai'r ardoll gael effaith negyddol arnynt. Fodd bynnag, mae Deddf 2025 yn nodi y bydd llety ar gyfer ceiswyr lloches, a drefnir gan awdurdodau lleol, yn esempt rhag talu'r ardoll. Hefyd, ceir system ad-dalu ar gyfer galluogi elusennau i adennill costau'r ardoll ar gyfer unrhyw arhosiad cymwys.

5.55 Ym mis Medi 2025, roedd 3,331 o geiswyr lloches yng Nghymru a oedd yn cael cymorth gan y Swyddfa Gartref wedi'u cartrefu mewn Llety Wrth Gefn (gwestai), Llety Cychwynnol neu Lety Gwasgaru (llety tymor hwy), neu'n cael cynhaliaeth yn unig.[24]

5.56 Yn yr un modd, ym mis Medi 2025, roedd 20 o geiswyr lloches yn Ynys Môn a oedd yn cael cymorth gan y Swyddfa Gartref wedi'u cartrefu mewn Llety Gwasgaru.[25]

5.57 Mae Asesiad Llywodraeth Cymru o'r Effaith ar Gydraddoldeb yn nodi anawsterau o ran canfod faint o ffoaduriaid sydd i'w cael yng Nghymru, a hynny oherwydd diffyg data'n ymwneud â ble yn union y mae ffoaduriaid yn preswylio. Serch hynny, awgryma'r dystiolaeth ddiweddaraf fod yna 11 achos o adsefydlu yng Nghymru yn ail chwarter 2025 (yn Sir Ddinbych, Sir y Fflint, Wrecsam, Sir Gaerfyrddin a Phowys).[26]

5.58 Drachefn, mae Deddf 2025 yn rhoi pwerau i Weinidogion Cymru greu eithriadau cenedlaethol newydd pe bai tystiolaeth o effeithiau negyddol ar unrhyw grŵp arbennig yn dod i'r amlwg.

Hil – y casgliad cyffredinol

5.59 Daw Llywodraeth Cymru i'r casgliad na cheir unrhyw effaith uniongyrchol bosibl mewn perthynas â Hil. Ni ragwelir y bydd unrhyw nodweddion sy'n ymwneud yn benodol ag Ynys Môn yn newid canfyddiadau Asesiad Llywodraeth Cymru o'r Effaith ar Gydraddoldeb.

5.60 Mae ymwelwyr Ynys Môn a chyflogeion yn y sector Dosbarthu, Gwestai a Bwytai yn fwy tebygol o fod yn wyn o gymharu â'r cyfartaledd ledled Cymru.

5.61 Fel y nodir yn Asesiad Llywodraeth Cymru o'r Effaith ar Gydraddoldeb, gellir cymryd camau rhagweithiol i sicrhau y bydd modd dosbarthu manteision twristiaeth yn decach ymhlith pob segment o'r boblogaeth.

[24] Y Swyddfa Gartref. 'Immigration system statistics data tables'. Ar gael yma
[25] Y Swyddfa Gartref. 'Immigration system statistics data tables'. Ar gael yma
[26] Y Swyddfa Gartref. 'Immigration system statistics data tables'. Ar gael yma

Trais yn erbyn Menywod, Cam-drin Domestig a Thrais Rhywiol

5.62 Mae Asesiad Effaith Cydraddoldeb Llywodraeth Cymru yn nodi'r ymgysylltiad y mae Llywodraeth Cymru wedi'i ymgymryd â darparwyr gwasanaethau a goroeswyr i ddeall y profiad byw yn fwy llawn a deall lefelau'r mathau hyn o senarios.

5.63 Mae eithriadau a mecanweithiau ar gyfer ad-dalu wedi'u cynnwys yn y Ddeddf a bydd canllawiau yn cael eu paratoi mewn perthynas â'r broses ymgeisio (o ran datgelu manylion personol). Mae rhagor o wybodaeth wedi'i nodi yn Adran 4.

Crefydd a Chred

5.64 Mae Asesiad Llywodraeth Cymru o'r Effaith ar Gydraddoldeb yn amcangyfrif bod 174,456 o dwristiaid domestig wedi "ymweld ag eglwys gadeiriol, eglwys, abaty neu adeilad crefyddol arall" yn 2023.

5.65 Yn Asesiad Llywodraeth Cymru o'r Effaith ar Gydraddoldeb, nodir na cheir cydberthynas uniongyrchol rhwng ardollau ymwelwyr a chrefydd, cred neu ddim cred. Nodir hefyd y gallai trethi neu bolisïau twristiaeth ryngweithio â rhyddid unigolion i arfer crefydd, gan ddibynnu ar natur yr ymweliad. Trwy gyflwyno ardoll ymwelwyr, gellid effeithio ar allu pobl i fforddio ymweld â mannau o'r fath, gan ddylanwadu o bosibl ar nifer y pererinion neu'r twristiaid a fyddai'n ymweld â safleoedd crefyddol gan y byddai'r ardoll yn cynyddu'r costau i ymwelwyr a fyddai'n aros dros nos mewn llety ymwelwyr.

5.66 Wrth gynnal yr asesiad ar lefel genedlaethol, cyfarfu swyddogion Llywodraeth Cymru â Chyngor Rhyng-ffydd Cymru yn 2023, a hefyd cafwyd ymateb i gais arall am adborth ym mis Mehefin 2024 trwy gyfrwng cynrychiolaeth ar Grŵp Partneriaeth y Trydydd Sector.

5.67 Ni fyddai'r ardoll yn berthnasol i lety a gâi ei ddarparu am ddim. Ond byddai'r ardoll yn berthnasol i arosiadau mewn llety ymwelwyr dros nos cyfradd is (sef mater a godwyd trwy ymgysylltu, gan fod grwpiau ffydd yn trefnu tripiau gwersylla yn aml); er, gallai'r gyfradd is liniaru'r effeithiau negyddol posibl.

5.68 Nid oes data cyfatebol ar gael ar gyfer nifer y twristiaid sy'n ymweld ag adeiladau crefyddol yn Ynys Môn. Ond dengys Ffigur 5.1 fod yna 212 o fannau addoli yn Ynys Môn. Sylwer: proses ddangosol yn unig yw mapio mannau addoli ac efallai na fydd y manylion bob amser yn gyflawn, ac ni cheir diffiniad cyfreithiol clir o fannau addoli.

Ffigur 5-1: Mannau addoli yn Ynys Môn

5.69 Efallai y bydd pobl nad ydynt yn ymhél â phrosesau digidol fel rhan o'u ffydd yn dioddef effaith niweidiol. Er mwyn lliniaru unrhyw effaith bosibl, bydd gwasanaeth ac eithrio gwasanaeth digidol yn cael ei ddarparu pan fo angen.

5.70 Daw Llywodraeth Cymru i'r casgliad na cheir unrhyw effaith uniongyrchol bosibl mewn perthynas â Chrefydd a Chred. Ni ragwelir y bydd unrhyw nodweddion sy'n ymwneud yn benodol ag Ynys Môn yn newid canfyddiadau Asesiad Llywodraeth Cymru o'r Effaith ar Gydraddoldeb.

Anabledd

5.71 Mae darpariaethau Deddf 2025 yn berthnasol i'r holl ymwelwyr a fydd yn aros mewn llety ymwelwyr dros nos nad yw'n breswylfa arferol iddynt; nid yw'r darpariaethau'n gwahaniaethu ar sail anabledd.

Y boblogaeth

5.72 Yn Ynys Môn, roedd yna oddeutu 14,245 o bobl a oedd yn anabl dan y Ddeddf Cydraddoldeb, sef 20.7% o gyfanswm y boblogaeth. Mae'r ganran hon yn is na'r cyfartaledd ar gyfer Cymru, sef 21.6%.[27]

Ymwelwyr

5.73 Ar sail tystiolaeth hanesyddol, nodir yn Asesiad Llywodraeth Cymru o'r Effaith ar Gydraddoldeb y gallai pobl anabl wynebu costau uwch ar gyfer aros mewn llety mewn rhai senarios, a nodwyd rhai rhwystrau a heriau ar gyfer pobl anabl, yn cynnwys:

[27] Cyfrifiad 2021

- Rhwystrau amgylcheddol: Dangosodd adroddiad ymchwil Arolwg Anabledd y DU yn 2021 fod 57% o bobl anabl wedi dweud nad oes modd iddynt fynd ar wyliau oherwydd materion yn ymwneud â hygyrchedd, h.y. mynediad i adeiladau cyhoeddus.
- Ceir diffyg gwybodaeth ac ymwybyddiaeth o argaeledd a nifer y gwasanaethau a'r cyfleusterau twristiaeth hygyrch sydd ar gael, ynghyd â diffyg gwybodaeth ac ymwybyddiaeth o hawliau pobl anabl fel twristiaid. Mae gwybodaeth am gyrchfannau hygyrch yn hollbwysig o ran cynyddu cyfleoedd twristiaeth ymhlith unigolion anabl.
- Efallai y bydd archebu gwyliau yn arwain at gostau ychwanegol oherwydd diffyg argaeledd opsiynau teithio a llety hygyrch a fforddiadwy, yn enwedig mewn ardaloedd gwledig ac anghysbell, ac yn ystod tymhorau prysur. Mewn arolwg diweddar gan Leonard Chesire Disability, a gyhoeddwyd yn Enable Magazine, dywedodd 8 rhan o 10 o bobl anabl eu bod yn wynebu rhwystrau ac anawsterau wrth aros mewn cyrchfannau a gwestai yn y DU. Soniodd mwy na 70% am broblemau o ran dod o hyd i ystafelloedd hygyrch. Hefyd, yn ôl 6 rhan o 10 o'r ymatebwyr, mae costau llety hygyrch yn rhwystr cyffredin sy'n atal pobl rhag mynd ar wyliau, ac yn aml ystyrir bod ystafelloedd hygyrch yn ddrytach.

5.74 Mae Asesiad Llywodraeth Cymru o'r Effaith ar Gydraddoldeb yn nodi nifer o heriau eraill, yn cynnwys:

- Dewisiadau a chyfleoedd cyfyngedig i bobl anabl a rhai ag amhariadau – gall hyn effeithio ar eu boddhad â'u profiadau twristiaeth.
- Gall diffyg hygyrchedd i rai pobl anabl mewn safleoedd gwersylla a hostelau arwain at roi straen at gyllidebau teithio – caiff hyn ei liniaru i ryw raddau gan y gyfradd is a gynhwysir yn y ddeddfwriaeth.
- Costau ychwanegol a/neu opsiynau cyfyngedig i bobl sydd angen gofalwr, cyfarpar arbenigol neu gi tywys.

5.75 Gan gydnabod bod yna ddiffyg data a thystiolaeth yn gyffredinol, cyfarfu swyddogion Llywodraeth Cymru â chynrychiolwyr Anabledd Cymru, Autistic UK a Triniaeth Deg i Fenywod Cymru wrth lunio Asesiad Llywodraeth Cymru o'r Effaith ar Gydraddoldeb.

5.76 Yn ôl Asesiad Llywodraeth Cymru o'r Effaith ar Gydraddoldeb, pe bai ardoll ymwelwyr yn cael ei chodi ar ofalwyr sy'n mynd gydag unigolion anabl sydd angen gofal fel rhan o'u hymweliad, gellid dehongli y byddai hynny'n cyfateb i wahaniaethu anuniongyrchol.

5.77 Mae Asesiad Llywodraeth Cymru o'r Effaith ar Gydraddoldeb yn ystyried nifer o opsiynau ar gyfer rhoi ad-daliadau i bobl anabl a'u gofalwyr. Yn y pen draw, mae a wnelo'r opsiwn a gynhwysir yn y Ddeddf â rhoi ad-daliadau i bobl anabl sy'n cael budd-dal anabledd cymwys ac sydd wedi talu ardoll ymwelwyr tra'n aros mewn llety ymwelwyr yng nghwmni unigolyn sy'n darparu gofal. Mae Asesiad Llywodraeth Cymru o'r Effaith ar Gydraddoldeb yn cydnabod y canlynol: 'Er nad yw'r opsiwn hwn yn dileu'r risg o wahaniaethu anuniongyrchol yn llwyr, ystyriwyd ei fod yn ymateb cymesur sy'n cydbwyso'r angen i fynd i'r afael â'r gwahaniaethu anuniongyrchol ond hefyd yn sicrhau cywirdeb ac effeithlonrwydd y system dreth.'

5.78 O ran gweithgarwch twristiaeth, mae 31% o'r holl dripiau i Gymru yn cynnwys pobl sy'n anabl neu sydd ag amhariad. Ymhellach, cafodd 20% o'r holl dripiau dros nos i Gymru, rhwng Ionawr a Rhagfyr 2024, eu gwneud gan bobl a oedd yn gofalu am unigolion â chyflyrau meddygol.[28] Mae rhai o'r tripiau hyn yn

[28] Ystadegau twristiaeth ddomestig Prydain Fawr (tripiau dros nos): adroddiad blynyddol 2024: Ar gael yma

ymwneud ag aros gyda chyfeillion a theulu yn eu cartrefi yn hytrach nag aros mewn llety ymwelwyr. Nid yw hyn yn golygu bod yr ymwelwyr hyn wedi mynd gyda'r unigolyn y gofalant amdano; yn hytrach, mae'n arwydd eu bod yn ysgwyddo'r math hwn o gyfrifoldeb gofalu. Ar hyn o bryd, nid yw'r data cyfatebol ar gael ar gyfer Ynys Môn.

Cyflogwyr a chyflogaeth

5.79 Ymhellach, mae Asesiad Llywodraeth Cymru o'r Effaith ar Gydraddoldeb yn nodi y bydd Awdurdod Cyllid Cymru yn casglu ac yn rheoli'r ardoll. Yn achos darparwyr llety, rhagwelir na fydd y modd y gweithredir yr ardoll o ddydd i ddydd yn cael fawr o effaith ar berchnogion busnesau sydd ag amhariad ar y golwg a/neu'r clyw gan fod modd iddynt ryngweithio ag Awdurdod Cyllid Cymru mewn nifer o wahanol ffyrdd – system ddigidol ar gyfer ffeilio a dychwelyd ffurflenni i Awdurdod Cyllid Cymru ochr yn ochr â gwasanaeth ffôn a phapur pan fo angen.

5.80 Ymhellach, mae Asesiad Llywodraeth Cymru o'r Effaith ar Gydraddoldeb yn nodi bod gweithwyr anabl yn fwy tebygol o weithio mewn swyddi sy'n tueddu i fod yn llai diogel o gymharu â gweithwyr nad ydynt yn anabl. O blith y gweithwyr sy'n gweithio yn sector twristiaeth Cymru, mae 18% yn anabl – sef cyfran debyg i'r cyfartaledd ar draws pob diwydiant.[29] Ar hyn o bryd, nid yw'r data cyfatebol ar gyfer Ynys Môn ar gael.

Anabled yn gyffredinol

5.81 Yn ôl Asesiad Llywodraeth Cymru o'r Effaith ar Gydraddoldeb, pe bai ardoll ymwelwyr yn cael ei chodi ar ofalwyr sy'n mynd gydag unigolion anabl sydd angen gofal fel rhan o'u hymweliad, gellid dehongli y byddai hynny'n cyfateb i wahaniaethu anuniongyrchol, ond nodwyd bod yr opsiwn (sef peidio â chynnwys esemptiad) yn ymateb cymesur.

5.82 Ar ôl cynnwys mesurau lliniaru (yn cynnwys rhoi ad-daliadau i unigolion sy'n cael budd-dal anabledd), ni nodwyd unrhyw effeithiau eraill ac ni ragwelir y bydd unrhyw nodweddion sy'n ymwneud yn benodol ag Ynys Môn yn newid canfyddiadau Asesiad Llywodraeth Cymru o'r Effaith ar Gydraddoldeb.

5.83 Gellir cymryd camau rhagweithiol i sicrhau y bydd modd dosbarthu manteision twristiaeth yn decach ymhlith pob segment o'r boblogaeth, yn cynnwys y modd y caiff yr arian ei wario – gallai hyn gynnwys mesurau i sicrhau bod safleoedd twristiaeth yn fwy hygyrch i bobl anabl.

Beichiogrwydd a mamolaeth

5.84 Mae darpariaethau Deddf 2025 yn berthnasol i'r holl ymwelwyr a fydd yn aros mewn llety ymwelwyr dros nos nad yw'n breswylfa arferol iddynt; nid yw'r darpariaethau'n gwahaniaethu ar sail beichiogrwydd a mamolaeth.

5.85 Nid yw'r Swyddfa Ystadegau Gwladol yn darparu ystadegau'n ymwneud â faint o bobl sy'n feichiog. O'r herwydd, ystyriwyd data genedigaethau byw yn y dadansoddiad sylfaenol hwn.[30] Mae'r data diweddaraf sydd ar gael, sy'n deillio o 2024, yn dangos bod y gyfradd ffrwythlondeb gyffredinol[31] yn uwch yn Ynys Môn (48.6) o gymharu â'r cyfartaledd ar gyfer Cymru (45.7).

---

[29] Llywodraeth Cymru: Ystadegau busnes a marchnad lafur sector twristiaeth Cymru: Ar gael yma
[30] Y Swyddfa Ystadegau Gwladol, 2024. Genedigaethau Byw.
[31] Y Swyddfa Ystadegau Gwladol, 2021. Cyfrifiad.

5.86 Daw Llywodraeth Cymru i'r casgliad na cheir unrhyw effaith uniongyrchol bosibl mewn perthynas â Beichiogrwydd a Mamolaeth. Ni ragwelir y bydd unrhyw nodweddion sy'n ymwneud yn benodol ag Ynys Môn yn newid canfyddiadau Asesiad Llywodraeth Cymru o'r Effaith ar Gydraddoldeb.

Crynodeb o'r effaith ar grwpiau sy'n rhannu nodwedd warchodedig

5.87 Mae Tabl 5.8 yn crynhoi canfyddiadau'r asesiad o'r effaith ar gydraddoldeb yn erbyn nodweddion gwarchodedig.

Tabl 5.8 Crynodeb o'r effeithiau

Nodwedd warchodedig	Effeithiau posibl	Mesurau lliniaru posibl pan fo angen
Oedran	Daw Llywodraeth Cymru i'r casgliad na cheir unrhyw effaith uniongyrchol bosibl mewn perthynas ag Oedran ar ôl ystyried y mesurau lliniaru (yn cynnwys yr esemptiad i bobl ifanc dan 18 oed ar gyfer llety cyfradd is). Ni ragwelir y bydd unrhyw nodweddion sy'n ymwneud yn benodol ag Ynys Môn yn newid canfyddiadau Asesiad Llywodraeth Cymru o'r Effaith ar Gydraddoldeb. Ceir effeithiau posibl yn ymwneud â chyfran fwy o ymwelwyr hŷn yn Ynys Môn, a gweithlu ifanc; ond yn ôl pob tebyg, bydd effeithiau'r ardoll yn fach – a byddant yn cael eu gwrthbwyso, i ryw raddau, gan wariant yr ardoll.	Caiff pobl dan 18 oed eu heithrio rhag talu ardoll ar gyfer arosiadau cyfradd is. Defnydd o'r ardoll yn y dyfodol
Anabledd	Yn ôl Asesiad Llywodraeth Cymru o'r Effaith ar Gydraddoldeb, pe bai ardoll ymwelwyr yn cael ei chodi ar ofalwyr sy'n mynd gydag unigolion anabl sydd angen gofal fel rhan o'u hymweliad, gellid dehongli y byddai hynny'n cyfateb i wahaniaethu anuniongyrchol, ond nodwyd bod yr opsiwn (sef peidio â chynnwys esemptiad) yn ymateb cymesur. Ar ôl cynnwys mesurau lliniaru (yn cynnwys rhoi ad-daliadau i unigolion sy'n cael budd-dal anabledd), ni nodwyd unrhyw effeithiau eraill ac ni ragwelir y bydd unrhyw nodweddion sy'n ymwneud yn benodol ag Ynys Môn yn newid	System ad-dalu ar gyfer pobl sy'n cael budd-dal anabledd ac sy'n cael cwmni unigolyn sy'n darparu gofal, cymorth neu help. Defnydd o'r ardoll yn y dyfodol

Nodwedd warchodedig	Effeithiau posibl	Mesurau lliniaru posibl pan fo angen
	canfyddiadau Asesiad Llywodraeth Cymru o'r Effaith ar Gydraddoldeb.	
Ailbennu rhywedd	Daw Llywodraeth Cymru i'r casgliad na cheir unrhyw effaith uniongyrchol bosibl mewn perthynas ag Ailbennu Rhywedd. Ni ragwelir y bydd unrhyw nodweddion sy'n ymwneud yn benodol ag Ynys Môn yn newid canfyddiadau Asesiad Llywodraeth Cymru o'r Effaith ar Gydraddoldeb.	Caiff arosiadau mewn ysbytai preifat
Priodas a phartneriaeth sifil	Daw Llywodraeth Cymru i'r casgliad na cheir unrhyw effaith uniongyrchol bosibl mewn perthynas â Phriodas a Phartneriaeth Sifil. Ni ragwelir y bydd unrhyw nodweddion sy'n ymwneud yn benodol ag Ynys Môn yn newid canfyddiadau Asesiad Llywodraeth Cymru o'r Effaith ar Gydraddoldeb.	Ni nodwyd effeithiau posibl
Beichiogrwydd a mamolaeth	Daw Llywodraeth Cymru i'r casgliad na cheir unrhyw effaith uniongyrchol bosibl mewn perthynas â Beichiogrwydd a Mamolaeth. Er y ceir cyfradd ffrwythlondeb uwch yn Ynys Môn, ni ragwelir y bydd hyn yn newid y canfyddiad 'dim effaith'.	Ni nodwyd effeithiau posibl
Hil	Mae ymwelwyr ag Ynys Môn a gweithwyr yn y sector dosbarthu, gwestai a bwytai yn fwy tebygol o fod yn wyn, na'r cyfartaledd ledled Cymru. Daw Llywodraeth Cymru i'r casgliad na cheir unrhyw effaith uniongyrchol bosibl mewn perthynas â Hil. Ni ragwelir y bydd unrhyw nodweddion sy'n ymwneud yn benodol ag Ynys Môn yn newid	Caiff safleoedd Sipsiwn, Roma a Theithwyr a ddarperir gan awdurdodau lleol neu landlordiaid cymdeithasol cofrestredig eu hesemptio rhag yr ardoll. Mae eithriadau / ad-daliadau ar gael ar gyfer grwpiau agored i niwed, e.e. ceiswyr lloches a phobl sy'n ffoi rhag cam-drin domestig.

Nodwedd warchodedig	Effeithiau posibl	Mesurau lliniaru posibl pan fo angen
	canfyddiadau Asesiad Llywodraeth Cymru o'r Effaith ar Gydraddoldeb. Mae ymwelwyr Ynys Môn a chyflogeion yn y sector Dosbarthu, Gwestai a Bwytai yn fwy tebygol o fod yn wyn o gymharu â'r cyfartaledd ar gyfer Cymru.	Defnydd o'r ardoll yn y dyfodol
Crefydd a chred	Daw Llywodraeth Cymru i'r casgliad na cheir unrhyw effaith uniongyrchol bosibl mewn perthynas â Chrefydd a Chred. Ni ragwelir y bydd unrhyw nodweddion sy'n ymwneud yn benodol ag Ynys Môn yn newid canfyddiadau Asesiad Llywodraeth Cymru o'r Effaith ar Gydraddoldeb.	Bydd Awdurdod Cyllid Cymru yn cynnig prosesau nad ydynt yn ddigidol ar gyfer y bobl hynny y gallai eu ffydd gyfyngu ar ymgysylltu digidol. Mae llety am ddim yn esempt rhag yr ardoll, a chodir ardoll is ar lety cyfradd is. Defnydd o'r ardoll yn y dyfodol
Rhyw	Daw Llywodraeth Cymru i'r casgliad na cheir unrhyw effaith uniongyrchol bosibl mewn perthynas â Rhyw. Ni ragwelir y bydd unrhyw nodweddion sy'n ymwneud yn benodol ag Ynys Môn yn newid canfyddiadau Asesiad Llywodraeth Cymru o'r Effaith ar Gydraddoldeb. Ni ragwelir y bydd unrhyw effaith anghymesur neu wahaniaethol i'w chael yn Ynys Môn ar ferched (na dynion) sy'n gweithio yn y sector twristiaeth, o ganlyniad i'r ardoll.	Ni nodwyd effeithiau posibl
Cyfeiriadedd rhywiol	Daw Llywodraeth Cymru i'r casgliad na cheir unrhyw effaith uniongyrchol bosibl mewn perthynas â Chyfeiriadedd Rhywiol. Ni ragwelir y bydd unrhyw nodweddion sy'n ymwneud yn benodol ag Ynys Môn yn newid canfyddiadau Asesiad Llywodraeth Cymru o'r Effaith ar Gydraddoldeb.	Ni nodwyd effeithiau posibl

6 Cymraeg

Formatted: Heading 1, Indent: Left: 1 cm, Tab stops: 1 cm, List tab + 1.27 cm, List tab

6.1 Mae Deddf Llesiant Cenedlaethau'r Dyfodol yn nodi bod yn rhaid i gyrff cyhoeddus Cymru gynnal datblygu cynaliadwy i wella lles economaidd, cymdeithasol, amgylcheddol a diwylliannol y wlad. Un Nod Lles ar gyfer cyflawni hyn yw creu cymdeithas sy'n hyrwyddo ac yn gwarchod y Gymraeg. Yn unol â hyn, mae'r asesiad effaith cydraddoldeb hwn yn ystyried effaith bosibl yr Ardoll Ymwelwyr ar gyffredinrwydd y Gymraeg yn Ynys Môn.

6.2 Mae Llywodraeth Cymru wedi cynnal Asesiad Effaith Cenedlaethol ar y Gymraeg o'r Ddeddf[32].

6.3 Cynhaliodd Llywodraeth Cymru ymarfer ymgynghori hefyd fel rhan o'r asesiad hwn. Canfu hyn, er nad oedd gan y mwyafrif o'r ymatebwyr farn benodol ynghylch effaith yr ardoll ymwelwyr ar y Gymraeg, mynegodd nifer fach o ymatebwyr bryder am yr effaith ar y canfyddiad o Gymru, ac y gallai unrhyw ostyngiad mewn twristiaeth o ganlyniad i ardoll leihau cyfleoedd i ddefnyddio'r Gymraeg, yn ogystal â chael effaith negyddol a allai fod ar gymunedau Cymraeg eu hiaith. Ar y llaw arall, tynnodd rhai ymatebwyr sylw at y gellid defnyddio refeniw a godir drwy ardoll i hyrwyddo a hwyluso'r defnydd o'r Gymraeg.

Y Gymraeg yn Ynys Môn – ac yn y sector twristiaeth a bwyd

6.4 Yn hanesyddol, mae Ynys Môn yn un o ardaloedd Cymraeg cryfaf Cymru.

6.5 Mae Cyfrifiad 2021 yn nodi pa mor gyffredin yw sgiliau yn yr iaith Gymraeg ledled Cymru. Mae cyfran y trigolion sydd â rhywfaint o sgiliau yn y Gymraeg (darllen, ysgrifennu, siarad neu ddeall Cymraeg llafar) yn sylweddol uwch yn Ynys Môn (69%) nag ar draws Gogledd Cymru (39%) a Chymru (25%).

6.6 Yn ogystal, mae cyfran trigolion Ynys Môn sy'n gallu siarad, darllen ac ysgrifennu Cymraeg (45%) bron ddwywaith y cyfartaledd ar gyfer Gogledd Cymru (24%) a thros dair gwaith cyfartaledd Cymru (14%).

Tabl 6.1: Y Gymraeg (Cyfrifiad 2021)

Mesur		Ynys Môn	Teithio i'r Ardal Waith	Gogledd Cymru	Cartref
Sgiliau Iaith Gymraeg	Unrhyw sgiliau yn y Gymraeg (darllen, ysgrifennu, siarad neu ddeall Cymraeg llafar)	69%	72%	39%	25%
	Yn gallu deall Cymraeg llafar yn unig	11%	10%	7%	5%
	Yn gallu siarad, darllen ac ysgrifennu Cymraeg	45%	50%	24%	14%

[32] Deddf Llety i Ymwelwyr (Cofrestru ac Ardoll) etc. (Cymru) 2025: Asesiad o'r Effaith ar y Gymraeg

Dim sgiliau yn y Gymraeg	31%	28%	61%	75%

~~5.94~~6.7 Mae gan y sector dosbarthu, gwestai a bwytai ychydig yn llai o siaradwyr Cymraeg na'r cyfartaledd ar draws pob sector, ond mae'n dal i fod yn uchel iawn (51% o drigolion 16 oed a hŷn mewn cyflogaeth yn y sector).

Tabl 6.2: Y Gymraeg - preswylwyr 16 oed a throsodd mewn cyflogaeth yn y sector (Cyfrifiad 2021)

	Ynys Môn	Gogledd Cymru	Cartref
Pob sector	59%	29%	17%
Dosbarthu, gwestai a bwytai	51%	25%	14%

~~5.95~~

Formatted: Indent: Left: 1 cm, No bullets or numbering

~~5.96~~6.8 Mae'r WLIA yn nodi y gallai'r ardoll ymwelwyr effeithio ar y Gymraeg pe bai'n cael ei chyflwyno mewn ardaloedd lle mae cyfrannau cymharol uchel o siaradwyr Cymraeg yn gweithio yn y diwydiant llety a gwasanaethau bwyd. Gallai'r rhain fod yn gadarnhaol ac yn negyddol.

Potensial ar gyfer effeithiau cadarnhaol

~~5.97~~6.9 Mae'r WLIA yn nodi y gallai fod effeithiau cadarnhaol o ganlyniad:

- Hwb i'r economi leol trwy wario'r ardoll sy'n arwain at gynnydd mewn cyflogaeth yn y sector twristiaeth – awgrymodd yr Asesiad Effaith Economaidd y gallai fod rhwng -25 a +7 o swyddi felly mae hyn yn debygol o fod yn effaith gymharol fach.
- Effaith gadarnhaol o ran amlygiad i'r Gymraeg
- Defnyddio'r refeniw o'r ardoll i hyrwyddo a chefnogi'r Gymraeg neu i ariannu mentrau sy'n gwella'r isadeiledd a'r gwasanaethau mewn ardaloedd sydd ar hyn o bryd (neu tan ddegawdau diwethaf) ganran gymharol uchel o siaradwyr Cymraeg. Gallai hyn hyrwyddo gweledded, bywiogrwydd a hyfywedd yr iaith Gymraeg, yn ogystal â chynyddu ymwybyddiaeth a gwerthfawrogiad ymwelwyr a thrigolion fel ei gilydd.

~~5.98~~6.10 Rydym wedi nodi pedwar maes eang lle gallai gwario'r Ardoll fod o fudd i'r Gymraeg – nodwch fod hyn yn ddangosol a bydd angen ei gadarnhau drwy brosesau llywodraethu ac yn unol â'r Ddeddf pe bai'r Ardoll yn cael ei mabwysiadu:

1. **Cryfhau Seilwaith a Hyrwyddo'r Gymraeg,** gan gynnwys:
   - Mentrau cymunedol sy'n hyrwyddo'r defnydd o'r Gymraeg
   - Digwyddiadau diwylliannol lleol, gwyliau, a phrofiadau ymwelwyr cyfrwng Cymraeg
   - Grantiau i sefydliadau sy'n darparu gwasanaethau cyfrwng Cymraeg
2. **Cefnogi Twristiaeth Gynaliadwy sy'n Parchu Hunaniaeth Gymreig,** gan gynnwys:
   - Rhaglenni diwylliannol Cymreig
   - Dehongli ac arwyddion yn Gymraeg
   - Cadwraeth treftadaeth leol

Gallai'r rhain gryfhau hunaniaeth Gymreig ym mhrofiad ymwelwyr.

3. **Lliniaru Pwysau ar Gymunedau Cymraeg,** gan gynnwys:
   - Rheoli pwysau twristiaeth mewn cymunedau sydd â chyfrannau uchel o siaradwyr Cymraeg
   - Darpariaeth, cynnal a chadw neu wella seilwaith (llwybrau, meysydd parcio ac ati)

4. **Cyfleoedd Economaidd i Siaradwyr Cymraeg,** gan gynnwys:
   - Hyfforddiant gwasanaeth cwsmeriaid cyfrwng Cymraeg
   - Annog busnesau twristiaeth i ddefnyddio'r Gymraeg mewn brandio
   - Aliniad â chynlluniau presennol (e.e. ARFOR) sy'n cysylltu iaith a datblygiad economaidd.

~~5.99~~6.11 Os yw'r ardoll ymwelwyr yn rhoi hwb i wydnwch economaidd mewn ardaloedd sydd â chyfraddau cymharol uchel o arosiadau dros nos lle mae siaradwyr Cymraeg yn gyffredin, gallai helpu i gefnogi'r gwaith o gyflawni un o amcanion 'Cymraeg 2050': creu amodau ffafriol i'r Gymraeg ffynnu.

~~5.100~~6.12 Cydnabyddir pe na bai (rhai o) y gwariant ardoll yn cael ei dargedu ar fentrau Cymraeg, yna byddai'r cyfle yn cael ei golli.

Potensial ar gyfer effeithiau negyddol

~~5.101~~6.13 Mae'r WLIA hefyd yn nodi rhywfaint o effaith negyddol bosibl:

- Effaith economaidd negyddol bosibl yr ardoll – er fel uchod, rhagwelir y bydd uchafswm o golli -25 o swyddi yn y senario gwaethaf) ac felly mae'r effaith hon yn debygol o fod yn gymharol fach.

~~5.101.1~~ Yr effaith bosibl ar deithiau dros nos sy'n anelu at gefnogi'r Gymraeg ac addysg cyfrwng Cymraeg. Gallai hyn gael effeithiau addysgol a diwylliannol Fodd bynnag, ni fydd yn rhaid i blant dan 18 oed dalu'r ardoll wrth aros mewn llety ar ffurf hostel neu ar leiniau gwersylla. Mae rhyddhad yn cael eu cymhwyso i arosiadau dros nos sy'n cael eu darparu gan ddarparwyr addysg fel rhan o'r cyflenwad o gwrs astudio a gynigir i ddisgyblion neu fyfyrwyr.

Formatted: Indent: Left: 0.12 cm, Bulleted + Level: 1 + Aligned at: 3.17 cm + Indent at: 3.81 cm

Crynodeb

~~5.102~~6.14 Ar y cyfan, mae nifer fawr o siaradwyr Cymraeg yn Ynys Môn, gan gynnwys yn y sector twristiaeth.

~~5.103~~6.15 Gallai ardoll ymwelwyr yn Ynys Môn gael effaith gadarnhaol a negyddol ar y Gymraeg. Gallai fod effeithiau negyddol bach yn gysylltiedig â gostyngiad mewn gwariant ymwelwyr, neu gallai fod cynnydd bach o ganlyniad i'r cyflogaeth a gefnogir trwy wariant yr ardoll.

~~5.104~~6.16 Yn yr un modd, gallai fod effeithiau cadarnhaol yn gysylltiedig â chanlyniad gwariant yr ardoll – bydd hynny'n dibynnu ar sut mae'r gronfa yn cael ei wario (a fydd yn cael ei ddatblygu, gan gynnwys adborth trwy ymgynghori).

~~6~~7 Statws Economaidd-Gymdeithasol

~~6.1~~7.1 Er nad yw statws economaidd-gymdeithasol yn nodwedd warchodedig, mae'n berthnasol i'r ddyletswydd economaidd-gymdeithasol yn y Ddeddf Cydraddoldeb ac felly fe'i cynhwysir yn yr effaith hon cydraddoldeb. Mae sawl agwedd ar statws economaidd-gymdeithasol, sy'n cael eu hystyried isod.

~~6.2~~7.2 Rydym yn ystyried statws economaidd-gymdeithasol trigolion Ynys Môn yn ogystal â'r ardal deithio i'r gwaith a Gogledd Cymru i gyfrif am y rhai a allai gymudo i Ynys Môn am waith. Mae'r ystadegau lleol / rhanbarthol hynny yn cael eu cymharu ag ystadegau cenedlaethol (lefel Cymru).

~~6.3~~7.3 Amcangyfrifir bod effaith yr Ardoll Ymwelwyr rhwng -25 a +7 o swyddi FTE (cyfeiriwch at yr Asesiad Effaith Economaidd am ragor o ddata) – mae hyn yn effaith fach iawn yng nghyd-destun economi Ynys Môn (mae colli 25 o swyddi yn cyfateb i golli -0.1% o'r holl gyflogaeth).

~~6.4~~7.4 Nid ydym yn ystyried statws economaidd-gymdeithasol ymwelwyr yn uniongyrchol, gan fod yr ymwelwyr hynny sy'n gallu teithio yn gallu ariannu gweithgareddau hamdden ac yn gallu newid sut (neu ble) maent yn gwario eu gwariant hamdden.

Iechyd a ffordd o fyw

~~6.5~~7.5 Gellir cymryd ffactorau iechyd a ffordd o fyw fel dangosyddion statws economaidd-gymdeithasol. Mae cyfraddau uwch o ordewdra, ysmygu a defnydd alcohol yn aml yn gysylltiedig ag ardaloedd o amddifadedd uchel a statws economaidd-gymdeithasol isel.

~~6.6~~7.6 Yn ôl data'r SYG[33], yn 2022-2024, roedd disgwyliad oes adeg genedigaeth yn uwch yn Ynys Môn ar gyfer dynion a menywod na Gogledd Cymru (ar draws Bwrdd Iechyd Prifysgol BIPBC - Betsi Cadwaladr) a chyfartaledd Cymru. Cymerir disgwyliad oes fel dangosydd o statws economaidd-gymdeithasol yn Llwgfa a Chynllun Cenedlaethol Cymru.

Tabl 7.1: Dangosyddion Iechyd a Ffordd o Fyw

Mesur		Ynys Môn	Gogledd Cymru (BIPBC)	Cartref
Disgwyliad oes adeg genedigaeth (blynyddoedd) (2018-20)	Gwryw	78.7	78.4	78.3
	Benywaidd	82.7	82.4	82.2

~~6.7~~7.7 Mae Tabl 7.2 yn dangos bod iechyd hunanasesu yn Ynys Môn yn unol yn fras â'r cyfartaledd ar gyfer Gogledd Cymru a Chymru ac

[33] https://www.ons.gov.uk/peoplepopulationandcommunity/healthandsocialcare/healthandlifeexpectancies/datasets/lifeexpectancyforlocalareasoftheuk

ychydig yn uwch yn y TTWA. Mae niferoedd tebyg iawn o bobl sy'n anabl fel y'u diffinnir gan y Ddeddf Cydraddoldeb.

Tabl 7.2: Iechyd ac Anabledd (Cyfrifiad 2021)

		Ynys Môn	Cartref	Gogledd Cymru (BIPBC)	Cartref
Iechyd Hunanasesu	Da iawn a da	79%	81%	80%	79%
	Gweddol	15%	14%	14%	14%
	Drwg & Drwg Iawn	6%	5%	6%	7%
Anabledd o dan y Ddeddf Cydraddoldeb	Roedd gweithgareddau o ddydd i ddydd yn cyfyngu llawer	9%	9%	9%	10%
	Gweithgareddau o ddydd i ddydd wedi'u cyfyngu ychydig	11%	11%	11%	11%

~~6.8~~7.8 Er gwaethaf yr uchod yn dangos bod gan Ynys Môn gofnodion cymharol dda o ffactorau iechyd a ffordd o fyw o'i gymharu â chyfartaledd rhanbarthol a chenedlaethol, mae'r JLDP yn dal i anelu at wella hyn drwy hyrwyddo cymunedau ffyniannus, iach a diogel.

~~6.9~~7.9 Gallai'r ardoll ymwelwyr gael effeithiau negyddol ar iechyd os yw'n arwain at gynnydd mewn diweithdra neu weithgarwch economaidd, ond disgwylir i effaith swyddi fod yn isel iawn. I'r gwrthwyneb, gallai'r ardoll gael effaith gadarnhaol ar iechyd pe bai'n cynyddu cyflogaeth (er gwariant yr ardoll) a thrwy wario'r ardoll pe bai (er enghraifft) yn annog cydlyniant cymunedol neu wella asedau lleol sy'n cael effaith gadarnhaol ar iechyd a lles.

Cymwysterau

~~6.10~~7.10 Mae'r WFGA yn nodi lefel cymhwyster poblogaeth fel dangosydd llesiant.

~~6.11~~7.11 Yn gyffredinol, mae lefel uchaf cymhwyster poblogaeth Ynys Môn yn cyd-fynd â'r lefelau gofodol eraill[34]. Mae cyfran yr oedolion ifanc sydd â chymwysterau lefel addysg bellach neu uwch (17%) ychydig yn is na chyfartaledd Cymru (18%), ond mae'r poblogaethau hŷn (65 oed a hŷn) yn gyffredinol yn fwy cymwys yn Ynys Môn nag ar draws Cymru gyfan – 28% â chymwysterau ar lefel addysg bellach neu uwch, o'i gymharu â 25% a 24% ar draws Gogledd Cymru a Chymru, yn y drefn honno.

~~6.12~~7.12 Mae gan Ynys Môn gyfran is o bobl heb unrhyw gymwysterau – 18% o oedolion dros 16 oed, o'i gymharu â 19% ac 20% ar draws Gogledd Cymru a Chymru, yn y drefn honno.

[34] Y Swyddfa Ystadegau Gwladol, 2021. Cyfrifiad.

Tabl 7.3: Cymwysterau (Cyfrifiad 2021) - % y preswylwyr dros 16 oed

Mesur		Ynys Môn	Gogledd Cymru	Cymru
Dim cymwysterau	**Cyfanswm**	**18%**	**19%**	**20%**
	16-24 oed	11%	12%	11%
	25-64 oed	12%	12%	14%
	65+ oed	32%	35%	38%
TGAU neu gyfwerth â Safon Uwch	**Cyfanswm**	**41%**	**41%**	**40%**
	16-24 oed	66%	66%	66%
	25-64 oed	44%	44%	42%
	65+ oed	26%	26%	24%
Addysg Bellach neu Uwch	**Cyfanswm**	**32%**	**31%**	**32%**
	16-24 oed	17%	17%	18%
	25-64 oed	37%	37%	38%
	65+ oed	28%	25%	24%
Cymwysterau eraill	**Cyfanswm**	**9%**	**9%**	**8%**
	16-24 oed	5%	5%	5%
	25-64 oed	7%	7%	7%
	65+ oed	15%	15%	14%

Gweithgaredd economaidd

~~6.13~~7.13 Mae cyfradd gweithgarwch economaidd Ynys Môn (80%) yn uwch na'r lefelau gofodol eraill (77% ar gyfer yr Ardal Teithio i'r Gwaith, 78% yng Ngogledd Cymru a 76% ledled Cymru). Mae'r WFGA yn nodi cyfran y bobl nad ydynt mewn cyflogaeth nac addysg fel dangosydd lles allweddol. Mae lefelau uchel o anweithgarwch economaidd ymhlith y rhai rhwng 16 a 19 oed ar bob lefel ofodol, ond yn llai amlwg ar lefel Ynys Môn.

~~6.14~~7.14 Mae'r gyfradd ddiweithdra yn Ynys Môn (4%) yn is nag ar draws yr Ardal Teithio i'r Gwaith (7%) a Chymru (5%). Unwaith eto, mae diweithdra uwch ymhlith pobl ifanc (yn enwedig 16 – 19) ond mae hyn yn llai amlwg yn Ynys Môn nag ar raddfeydd gofodol eraill.

~~6.15~~7.15 Mae hyrwyddo gweithgarwch economaidd ymhlith pobl ifanc, yn ogystal â chadw'r rhai sy'n economaidd weithgar, yn flaenoriaethau Cynllun Cenedlaethol Cymru a JLDP Ynys Môn a Gwynedd.

~~6.16~~7.16 Nid yw poblogaethau hŷn (50+) yn Ynys Môn yn arddangos lefelau diweithdra sylweddol wahanol o'i gymharu â'r ardaloedd gofodol eraill (3% yn Ynys Môn, yr Ardal Teithio i'r Gwaith TTWA[35] a Chymru).

~~6.17~~7.17 Mae data cyfrif hawlwyr yn dangos patrymau tebyg gyda 4% o breswylwyr yn hawlio egwyddor budd-daliadau am y rheswm o fod yn ddi-waith.

~~6.18~~7.18 Gallai'r ardoll ymwelwyr arwain at gynnydd bach neu ostyngiad bach mewn cyflogaeth – fel y nodir uchod, mae maint yr effaith hon yn golygu bod yr effaith gyffredinol ar weithgarwch economaidd a diweithdra yn debygol o fod yn fach.

Tabl 7.4: Gweithgarwch Economaidd a Diweithdra

Mesur		Ynys Môn	Cartref	Gogledd Cymru	Cartref
Cyfradd gweithgarwch economaidd (APS Hydref 2024-Medi 2025)	Cyfanswm (16 - 64)	80%	77%	78%	76%
	16-19 oed	59%	53%	45%	43%
	20-24 oed	70%	56%	69%	70%
	25-34 oed	86%	90%	89%	86%
	35-49 oed	91%	88%	86%	86%
	50+ oed	41%	42%	41%	39%
Cyfradd ddiweithdra (APS Hydref 2024-Medi 2025)	Cyfanswm (16 - 64)	4%	7%	4%	5%
	16-19 oed	15%	39%	*	29%
	20-24 oed	*	16%	*	11%
	25-34 oed	*	7%	*	3%
	35-49 oed	2%	2%	*	3%
	50+ oed	3%	3%	*	3%
Cyfrif yr Hawlwyr (Rhagfyr 2025) - fel % o breswylwyr		4%	3%	*	3%

** Nid yw'r ffigur ar gael ar y lefel ofodol hon.*

Incwm

~~6.19~~7.19 Mae'r Cynllun Cenedlaethol yn nodi cyflogau fel dangosydd allweddol o statws economaidd-gymdeithasol.

~~6.20~~7.20 Mae'r Arolwg Blynyddol o Oriau ac Enillion yn darparu data ar gyflog preswylwyr a gweithwyr ac oriau a weithiwyd yn seiliedig arnynt. Yn 2025, y tâl wythnosol gros cyfartalog i breswylydd yn Ynys Môn oedd £613, ychydig yn uwch na Chymru (£602). Roedd gweithwyr yn Ynys Môn hefyd yn ennill mwy na chyfartaledd Cymru (£617 o'i gymharu â £590).

[35] Fel y'i diffinnir gan yr ONS

~~6.21~~7.21 Mae'r 10fed canradd ar gyfer cyflog wythnosol yn Ynys Môn yn unol â chyfartaledd Cymru ar gyfer trigolion (£216 o'i gymharu â £223) tra bod gweithwyr yn Ynys Môn yn ennill ychydig yn fwy (£234 o'i gymharu â £217).

~~6.22~~7.22 Nid yw data yn ôl sector ar gael ar lefel is na gwlad (Cymru). Mae'r sector llety a bwyd yng Nghymru fel arfer yn cael ei dalu'n llai da na'r cyfartaledd ar draws pob swydd, yn rhannol (ond nid yn gyfan gwbl) oherwydd yr achosion uchel o waith rhan-amser. Unwaith eto i'r graddau y mae'r ardoll wedi arwain at newid mewn incwm, gallai fod newid (bach) mewn incwm.

Tabl 7.5: Cyflog Wythnosol Gros 2025

		Preswyl - pob sector		Gweithiwr - pob sector		Gweithiwr - Llety a Bwyd
	Mesur	Môn	Cartref	Ynys Môn	Cartref	Cartref
Canolrif	Llawn amser	£ 693	£ 719	£ 704	£ 704	519
	Rhan amser	£ 276	£ 292	£ 297	£ 290	201
	Popeth	£ 613	£ 602	£ 617	£ 590	293
10fed canradd	Llawn amser	£ 503	£ 487	£ 492	£ 483	415
	Rhan amser	*	£ 90	*	£ 92	*
	Popeth	£ 216	£ 223	£ 234	£ 217	82

** Nid yw'r ffigur ar gael ar y lefel ofodol hon.*

Amddifadedd

~~6.23~~7.23 Mae Mynegai Amddifadedd Lluosog Llywodraeth Cymru (2025) yn cyfuno dangosyddion sy'n cynnwys ystod o ffactorau cymdeithasol, economaidd a thai, i gynhyrchu sgôr amddifadedd ar gyfer pob ardal ledled Cymru (Ardaloedd Allbwn Uwch Haen Isaf [ACEHI]). Mae wyth maes amddifadedd sy'n cael eu hymchwilio:

- Incwm
- Cyflogaeth
- Iechyd
- Addysg
- Mynediad at wasanaethau
- Cartref
- Diogelwch cymunedol
- Amgylchedd ffisegol

~~6.24~~7.24 Mae pob ardal yn cael ei restru mewn perthynas â'i gilydd yn ôl eu lefel o amddifadedd. Mae'r ffigur isod yn dangos lefelau cymharol amddifadedd Ynys Môn – mae'r ardaloedd a ddangosir

mewn coch o fewn y 10% mwyaf difreintiedig, mae ardaloedd mewn oren o fewn yr ardaloedd mwyaf difreintiedig o fewn y 10% - 20% ac mae ardaloedd melyn o fewn yr 20% - 30% mwyaf difreintiedig.

~~6.25~~7.25 Fel y dangosir yn **Error! Reference source not found.**, mae rhai ardaloedd yn Ynys Môn sydd o fewn yr ardaloedd mwyaf difreintiedig 10% - 20% a 20% - 30% yng Nghymru ac ardal fechan sy'n perthyn ymhlith y 10% uchaf yr ardaloedd mwyaf difreintiedig.

Ffigur 7.1: Map IMD ar gyfer Ynys Môn

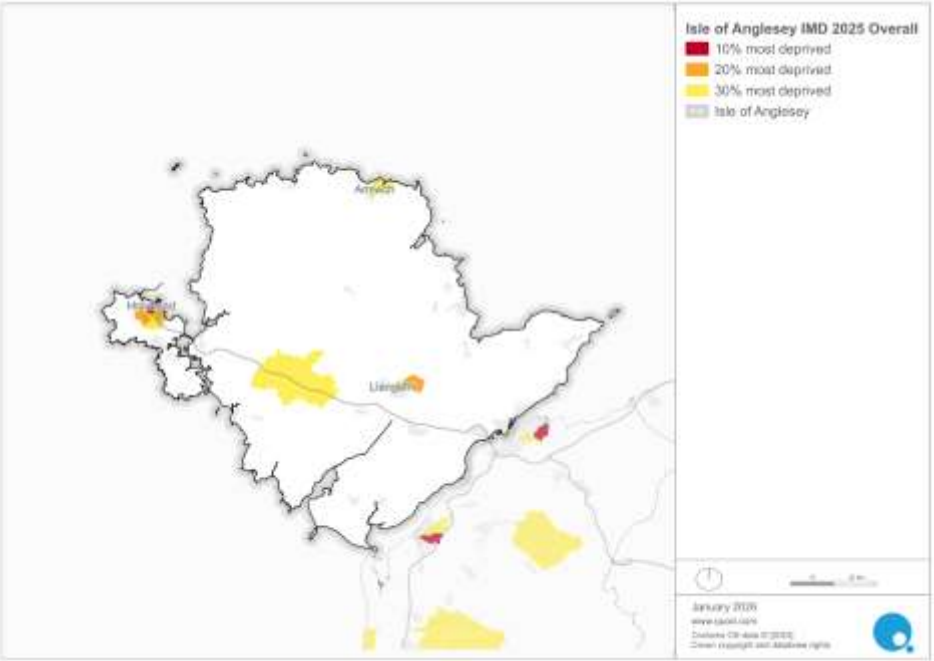

~~6.26~~7.26 Bydd y defnydd o arian o'r ardoll yn cael ei ail-fuddsoddi at ddibenion rheoli cyrchfannau a gwella yn yr ardal, gan gynnwys darparu, cynnal a gwella seilwaith, cyfleusterau a gwasanaethau i'w defnyddio gan ymwelwyr (p'un a ydynt hefyd i'w defnyddio gan bobl leol ai peidio), a lliniaru effaith ymwelwyr. Yn dibynnu ar ddefnydd y gronfa, gallai leihau amddifadedd (neu ddangosyddion amddifadedd) a / neu res o ganlyniad i fuddsoddiad.

Tai a sefyllfa byw

~~6.27~~7.27 Yn ôl Cyfrifiad 2021, mae 2% o aelwydydd Ynys Môn yn byw mewn cartrefi gorlawn (sgôr defnydd ystafelloedd gwely o -1 neu lai). Mae hyn yn gyson â'r ardaloedd gofodol eraill. Mae gan gyfran uwch o aelwydydd gar (85%) o'i gymharu â chyfartaledd Gogledd Cymru (83%) neu Gymru (81%).

6.287.28 Mae Cyfrifiad 2021 hefyd yn darparu data ar ddeiliadaeth tai. Yn Ynys Môn, mae cyfran yr aelwydydd perchen-feddiannedig (68%) yn unol â chyfartaledd Gogledd Cymru ac yn uwch na chyfartaledd Cymru (66%). Wrth edrych ar ddeiliadaeth yn ôl oedran cynrychiolydd aelwydydd, mae gan Ynys Môn gyfrannau ychydig yn uwch o aelwydydd perchen-feddiannedig ym mhob grŵp oedran na'r cyfartaledd cenedlaethol. Mae cyfran yr aelwydydd sy'n rhentu yn gymdeithasol ac yn breifat yn gymharol gyson ar draws y gwahanol lefelau gofodol – mae gan Ynys Môn nifer ychydig yn uchel o bobl hŷn mewn rhent preifat ac yn is mewn rhent cymdeithasol).

6.297.29 I'r graddau y gostyngodd y galw am ymwelwyr o ganlyniad i'r ardoll hon (sy'n debygol o fod yn gymharol fach), gallai hyn leddfu rhywfaint o bwysau ar y sector rhentu preifat.

Tabl 7.6: Tai a sefyllfa byw

Mesur		Ynys Môn	Gogledd Cymru	Cartref
Gorlenwi (sgôr defnydd o -1 a -2 neu lai, ystafelloedd gwely)		**2%**	**2%**	2%
Aelwydydd perchen-feddiannedig	**Cyfanswm****	**68%**	**68%**	**66%**
	16-64 oed**	61%	62%	60%
	65+** oed	80%	79%	79%
Aelwydydd rhentu preifat	**Cyfanswm****	**16%**	**17%**	**17%**
	16-64 oed**	21%	22%	22%
	65+** oed	8%	8%	7%
Aelwydydd rhentu cymdeithasol	**Cyfanswm****	**16%**	**16%**	**16%**
	16-64 oed**	18%	17%	18%
	65+** oed	12%	13%	14%
Un neu fwy o gar neu fan yn yr aelwyd		85%	83%	81%

*** Yn ôl person cyfeirio aelwyd.*

Effaith gyffredinol ar statws economaidd-gymdeithasol

6.307.30 Mae dangosyddion iechyd a ffordd o fyw yn awgrymu bod Ynys Môn yn gyffredinol yn perfformio cystal â neu yn well na'r cyfartaledd rhanbarthol a chenedlaethol. Mae gweithgarwch economaidd yn gyffredinol gryf, gyda chyfranogiad uwch a diweithdra is na lefelau rhanbarthol a chenedlaethol, er bod diweithdra ieuenctid yn parhau i fod yn her ac mae yna bocedi o amddifadedd uchel.

6.317.31 Mae unrhyw effeithiau cyflogaeth o'r ardoll yn debygol o fod yn gymharol fach (a gallai fod ychydig yn gadarnhaol neu ychydig yn negyddol).

6.327.32 Bydd y defnydd o arian o'r ardoll yn cael ei ail-fuddsoddi at ddibenion rheoli cyrchfannau a gwella yn yr ardal, gan gynnwys darparu, cynnal a gwella seilwaith, cyfleusterau a gwasanaethau i'w defnyddio gan ymwelwyr (p'un a ydynt hefyd i'w defnyddio gan bobl leol ai peidio), a lliniaru effaith ymwelwyr. Yn dibynnu ar ddefnydd y gronfa, gallai leihau amddifadedd (neu ddangosyddion amddifadedd) a / neu res o ganlyniad i fuddsoddiad.

~~7~~8 Atodiad A – Data preswylwyr

Tabl 8.1: Crynodeb preswylwyr

Mesur		Ynys Môn	Teithio i'r Ardal Waith	Gogledd Cymru	Cartref
Poblogaeth (Cyfrifiad 2021)					
Poblogaeth		68,900	131,700	686,900	3,100,000
Oedran (Cyfrifiad 2021)					
Strwythur Oedran	0-15 oed	17%	17%	17%	18%
	16-64 oed	57%	60%	59%	61%
	65+ oed	26%	23%	23%	21%
Rhyw (Cyfrifiad 2021)					
Gwryw / Benyw		49% / 51%	49% / 51%	49% / 51%	49% / 51%
Hunaniaeth Rhywedd (Cyfrifiad 2021)					
Hunaniaeth rhywedd yn wahanol i'r rhyw a gofrestrwyd ar enedigaeth cyfanswm		0.4%	*	0.3%	0.5%
Cyfeiriadedd Rhywiol (Cyfrifiad 2021)					
Hoyw, Lesbiaidd neu Ddeurywiol		2%	*	2%	3%
Heb Ateb		8%	*	8%	8%
Priodas a Statws Partneriaeth Sifil (Cyfrifiad 2021)					
Sengl		33%	*	35%	37%
Priod / Partneriaeth Sifil		47%	*	45%	44%
Ysgaru / Gwahanu / Gweddw		21%	*	20%	19%
Cyfraddau Ffrwythlondeb Cyffredinol (2024)					
Cyfraddau Ffrwythlondeb Cyffredinol (nifer y genedigaethau byw y flwyddyn fesul 1,000 o fenywod rhwng 15 a 44 oed)		48.6	*	*	45.7
Hil (Cyfrifiad 2021)					
Ethnigrwydd	Asiaidd/Asiaidd Prydeinig	1%	2%	1%	3%
	Du/Du Prydeinig	0%	0%	0%	1%
	Cymysg/Lluosog	1%	1%	1%	2%
	Gwyn	98%	96%	97%	94%
	Arall	0%	0%	0%	1%
Lleoliad geni	DU	97%	95%	94%	93%
	Ewrop (ac eithrio'r DU)	2%	2%	4%	3%
	Affrica	0%	1%	1%	1%
	Y Dwyrain Canol ac Asia	1%	2%	1%	2%

	Americas a'r Caribî	0%	0%	0%	0%
	Antarctica ac Oceania	0%	0%	0%	0%
Prif Ieithoedd	Cymraeg neu Saesneg	99%	*	97%	97%
	Ewropeaidd	0%	*	2%	2%
	Y tu allan i'r DU ac Ewrop	0%	*	1%	2%
Crefydd a Chred (Cyfrifiad 2021)					
Cristnogol		52%	48%	50%	44%
Bwdhaidd		0%	0%	0%	0%
Hindŵaidd		0%	0%	0%	0%
Iddewig		0%	0%	0%	0%
Mwslimaidd		1%	1%	1%	2%
Sikh		0%	0%	0%	0%
Crefydd arall		0%	1%	0%	1%
Dim crefydd		41%	44%	42%	47%
Heb Ateb		7%	7%	7%	6%
Iechyd ac Anabledd (Cyfrifiad 2021)					
Iechyd Hunanasesu	Da iawn a da	79%	81%	80%	79%
	Gweddol	15%	14%	14%	14%
	Drwg & Drwg Iawn	6%	5%	6%	7%
Anabledd o dan y Ddeddf Cydraddoldeb	Roedd gweithgareddau o ddydd i ddydd yn cyfyngu llawer	9%	9%	9%	10%
	Gweithgareddau o ddydd i ddydd wedi'u cyfyngu ychydig	11%	11%	11%	11%

CYNGOR SIR
YNYS MÔN
ISLE OF ANGLESEY
COUNTY COUNCIL

Cyngor Sir Ynys Môn / Isle of Anglesey County Council
cyngormon / angleseycouncil
cyngormon / angleseycouncil
cyngormon

Asesiad Effaith Economaidd yr Ardoll Ymwelwyr

ynysmon.llyw.cymru anglesey.gov.wales

Cynnwys

1 Crynodeb Gweithredol 2
2 Cyflwyniad 3
3 Astudiaethau i ategu Deddf Llywodraeth Cymru - Yr Effaith Economaidd 7
4 Adolygiad pellach o'r llenyddiaeth 13
5 Asesiad amodol o'r effaith economaidd ar lefel Ynys Môn 16
6 Croeswirio Dadansoddiad Llywodraeth Cymru 33
7 Casgliadau 38

1 Crynodeb Gweithredol

1.1 Mae Deddf Llety Ymwelwyr (Cofrestr ac Ardoll) Etc. (Cymru) 2025 ('Deddf 2025') yn rhoi dewis i gynghorau godi tâl ar arosiadau dros nos. Gelwir y tâl hwn yn 'ardoll ymwelwyr', a gall cynghorau ddewis cyflwyno'r ardoll yn eu hardal o fis Ebrill 2027.

1.2 Mae Cyngor Sir Ynys Môn yn ystyried cyflwyno ardoll ymwelwyr. Mae'r Asesiad Economaidd hwn yn anelu at ganfod yr effaith economaidd bosibl a allai ddeillio o gyflwyno ardoll o'r fath.

1.3 Cynhaliwyd nifer o astudiaethau i ategu penderfyniad Llywodraeth Cymru i weithredu'r Ddeddf. Yn yr adroddiad hwn, adolygir yr adroddiadau hyn er mwyn canfod pa mor addas fyddai rhoi'r un dull ar waith ar lefel fwy lleol.

1.4 Mae'r sylfaen dystiolaeth ar effaith economaidd ardollau ymwelwyr yn gymharol gyfyngedig, oherwydd diffyg tystiolaeth berthnasol o effaith ardollau ymwelwyr o fannau eraill, ac mae bylchau ac ansicrwydd mewn data. Mae hyn yn golygu bod yr asesiad cenedlaethol yn rhyfeddol iawn ac yn dibynnu ar ystod eang – mae cymhlethdodau pellach gydag asesiad lleol o ganlyniad i fylchau mewn data a sylfaen dystiolaeth hyd yn oed yn fwy anaeddfed ar effaith leol ardollau ymwelwyr (yn hytrach na chenedlaethol).

1.5 Y rhybuddion allweddol sy'n berthnasol i'r asesiad ar lefel leol yw:

- Ceir cryn ansicrwydd ynglŷn ag elastigeddau'r galw – mae hyn yn wir ar lefel Cymru ac mae'n fwy acíwt fyth ar lefel Ynys Môn.
- Mae gwahanol ffynonellau data ar gyfer maint presennol economi ymwelwyr Ynys Môn. Mae'r prif ddadansoddiad yn defnyddio'r Arolwg Rhyngwladol i Deithwyr (IPS) ac Arolwg Twristiaeth Prydain Fawr (GBTS) – mae hyn yn unol ag Arfarniad Llywodraeth Cymru a'r canllawiau a ddarperir i awdurdodau lleol. Mae data STEAM yn adrodd economi ymwelwyr gyfredol llawer mwy – mae goblygiadau hyn wedi'u nodi yn yr adroddiad.
- Ar lefel genedlaethol, gellir disgwyl yn rhesymol y bydd y rhan fwyaf o wariant ymwelwyr yn cael ei gadw yng Nghymru. Nid yw hyn yn wir yn achos ardaloedd llai – er enghraifft, efallai y bydd rhywun sy'n ymweld ag Ynys Môn yn gwario rhywfaint o arian yng Ngwynedd neu Conwy (a *vice versa*).
- Nid yw'r data sydd ar gael yn gwahaniaethu rhwng y rhai sy'n gwersylla mewn meysydd gwersylla a'r rhai sy'n gwersylla mewn carafanau / faniau gwersylla neu glampio.
- Yn yr un modd, efallai y bydd cryn dipyn o arian yr ardoll yn cael ei ddadleoli, oherwydd efallai na fydd yr holl fusnesau a fydd yn elwa ar gontractau trwy wario'r ardoll wedi'u lleoli yn Ynys Môn.
- Yn yr asesiad cenedlaethol, rhagdybir (o reidrwydd) y bydd yr ardoll yn cael ei chodi ledled Cymru. Ar lefel Ynys Môn, byddai gwahanol effeithiau i'w cael pe bai un awdurdod lleol yn codi'r taliad ond pe na bai'r awdurdodau cyfagos yn codi'r taliad, o gymharu â sefyllfa pan fyddai'r holl awdurdodau cyfagos yn codi'r taliad.

1.6 O'r herwydd, mae nifer o amodau'n perthyn i'r asesiad a gynhelir ar lefel Ynys Môn, a dylid darllen yr asesiad yng nghyd-destun bylchau yn data a'r sylfaen dystiolaeth gymharol gyfyngedig, yn enwedig ar lefel leol.

1.7 Serch hynny, rydym yn hyderus mai effaith gymharol fach a ddaw i ran Ynys Môn – o ran yr effaith ar gyflogaeth a Gwerth Ychwanegol Gros. Rydym wedi defnyddio dull sy'n eithaf tebyg i'r dull a roddwyd ar waith yn nadansoddiad Llywodraeth Cymru er mwyn pennu ystod debygol yr effeithiau hyn.

1.8 O fewn y prif ddadansoddiad hwn, mae'r rhagdybiaethau yn gyffredinol geidwadol o ran y dull o asesu'r effaith ar yr economi (h.y. maent yn ymylu ar oramcangyfrif yr effaith negyddol). Er enghraifft, rydym yn tybio bod Ynys Môn yn dioddef yr holl golli gwariant ymwelwyr, pan mewn gwirionedd bydd rhywfaint o'r gwariant yn cael ei golli o'r tu allan i Ynys Môn (gan fod pobl sy'n aros yn Ynys Môn yn gwario arian mewn awdurdodau lleol eraill ar deithiau dydd). Mae hefyd yn tybio bod gweithgarwch economaidd yn cael ei ollwng o wariant yr ardoll y tu allan i Ynys Môn tra hefyd yn tybio nad yw busnesau Ynys Môn yn elwa o gontractau sy'n deillio o wario ardollau ymwelwyr gan awdurdodau lleol eraill.

1.9 Yn yr un modd, mae'r dadansoddiad yn tybio nad oes unrhyw newid yn yr economi ymwelwyr heblaw caniatáu gostyngiad mewn ymwelwyr mewn ymateb i gyflwyno'r ardoll. Yn ymarferol, os yw'r economi ymwelwyr yn tyfu yna bydd y cyllid a godir gan yr ardoll yn cynyddu (ac i'r gwrthwyneb[1]), ac yn wir gallai'r gwariant ardoll yrru twristiaeth uwch trwy well profiad ymwelwyr. Byddai hyn yn helpu i gynnal a gwella cystadleurwydd Ynys Môn fel cyrchfan i dwristiaid. Mae tystiolaeth o dwf o flwyddyn ar ôl blwyddyn mewn ymwelwyr mewn lleoliadau eraill lle mae ardollau ymwelwyr wedi'u cyflwyno.

1.10 Byddai unrhyw dwf yn yr economi ymwelwyr hefyd yn gwrthbwyso unrhyw golledion i'r economi (swyddi a GVA) o ganlyniad i'r ymwelwyr nad ydynt yn dod o ganlyniad i'r ardoll ac o ganlyniad yn cynyddu refeniw yr ardoll.

1.11 Serch hynny, yn seiliedig ar y dull hwn, amcangyfrifir bod effeithiau'r ardoll yn gymharol fach. Amcangyfrifir y gallai'r ardoll arwain at:

- Gallai newid mewn cyflogaeth fod rhwng -25 a +7 – mae hyn rhwng colled o -0.1% neu gynnydd o 0.04% o gyflogaeth yn Ynys Môn.
- Gallai newid yn y GYC blynyddol fod rhwng -£1.2m a +£0.2m y flwyddyn – mae hyn yn cyfateb i rhwng colled o -0.1% a chynnydd o 0.01% yn economi Ynys Môn.
- Refeniw o rhwng £1.1m a £1.2m y flwyddyn

1.12 Mae'r ystod hon, sy'n amrywio o effaith negyddol gymharol fach i effaith gadarnhaol gymharol fach, yn adlewyrchu canfyddiadau Arfarniad Llywodraeth Cymru. Yn yr arfarniad hwnnw hefyd, daethpwyd i'r casgliad y gellid esgor ar effaith a fyddai'n amrywio o effaith negyddol fach i effaith gadarnhaol fach ar lefel genedlaethol.

1.13 Mae data STEAM yn amcangyfrif bod economi dwristiaeth bresennol Ynys Môn yn llawer mwy na'r IPS a'r GBTC – byddai effeithiau'r ardoll tua 3 i 4 gwaith yn fwy pe bai'r data STEAM yn cael ei ddefnyddio yn lle hynny. Mae hyn yn tynnu sylw at yr ansicrwydd yn y data ac felly'r ansicrwydd cynhenid wrth ragweld effaith yr ardoll.

---

[1] I'r gwrthwyneb pe bai twristiaeth yn lleihau am resymau heblaw am yr ardoll, byddai'r cyllid refeniw yn gostwng.

2 Cyflwyniad

Trosolwg o'r Ardoll Ymwelwyr

2.1 Mae Deddf Llety Ymwelwyr (Cofrestr ac Ardoll) Etc. (Cymru) 2025 ('Deddf 2025') yn rhoi dewis i gynghorau godi tâl ar arosiadau dros nos. Gelwir y tâl hwn yn 'ardoll ymwelwyr', a gall cynghorau ddewis cyflwyno'r ardoll yn eu hardal o fis Ebrill 2027.

2.2 Gellir codi'r ardoll ar ddwy gyfradd wahanol:

- Lleiniau safleoedd gwersylla ac ystafelloedd a rennir (hostelau ac ystafelloedd aml-wely): 75c y pen, y noson
- Pob math arall o lety i ymwelwyr: £1.30 y pen, y noson

Nodwch y bydd gofyn i'r rhai sy'n gwersylla mewn faniau camper, carafanau neu glampio dalu'r gyfradd uwch.

2.3 Ceir esemptiadau[2]; ni fydd ymwelwyr yn talu'r ardoll ymwelwyr os byddant:

- dan 18 oed ac yn gwersylla neu'n aros mewn ystafell a rennir (fel hostelau neu ystafelloedd aml-wely)
- yn aros am fwy na 31 noson ar un archeb
- yn aros mewn llety brys neu dros dro a drefnwyd gan y cyngor lleol

2.4 Bydd arian yr ardoll yn cael ei ailfuddsoddi mewn pethau fel rheoli'r gyrchfan a gwella'r ardal. Mae Adran 44 o Ddeddf 2025 yn nodi bod yn rhaid i gynghorau ddefnyddio arian yr ardoll ar gyfer:

- lleihau'r effaith a gaiff ymwelwyr;
- cynnal a hyrwyddo defnydd o'r Gymraeg;
- hyrwyddo a chefnogi twf economaidd cynaliadwy twristiaeth a mathau eraill o deithio;
- darparu, cynnal a gwella seilwaith, cyfleusterau a gwasanaethau at ddefnydd ymwelwyr (pa un a fyddant at ddefnydd pobl leol hefyd, ai peidio).

Diben yr adroddiad hwn

2.5 Mae Ynys Môn yn dymuno canfod yr effaith economaidd bosibl a allai ddeillio o gyflwyno ardoll ymwelwyr.

2.6 Mae'r adroddiad hwn yn gam dau o broses dau gam. Roedd rhan gyntaf yn gomisiwn ar y cyd rhwng awdurdodau lleol Gwynedd, Ynys Môn a Chonwy a adolygodd yr argaeledd data a'r sylfaen dystiolaeth y gellid eu defnyddio yn yr Asesiadau Effaith Economaidd unigol. Mae hyn yn

[2] https://www.llyw.cymru/yr-ardoll-ymwelwyr-cyfraniad-bach-ar-gyfer-etifeddiaeth-barhaol

golygu (cyn belled ag y bo modd ac yn briodol) bod dull unffurf o adolygu a dadansoddi data i'w fwydo i'r broses ymgynghori. Mae'r Asesiad Effaith Economaidd hwn ar gyfer Ynys Môn yn annibynnol ac yn cynnwys y wybodaeth berthnasol o'r astudiaeth cam un.

2.7 Mae Adran 3 o'r adroddiad hwn yn adolygu y gwaith a wnaed gan Lywodraeth Cymru er mwyn deall effeithiau economaidd y Ddeddf ar lefel genedlaethol, ac i ba raddau y gallai'r dull fod yn berthnasol ar lefel fwy lleol.

Mae'r sylfaen dystiolaeth mewn perthynas ag effaith economaidd ardollau ardollau yn gymharol gyfyngedig, oherwydd diffyg tystiolaeth berthnasol o effaith ardollau ymwelwyr o rywle arall, ac mae bylchau ac ansicrwydd mewn data. Felly, mae hyd yn oed yr asesiad cenedlaethol yn cael ei greu ac mae'n dibynnu ar ystod eang.

2.8 Mae cyfyngiadau hyn yn amlycach fyth ar lefel leol.

2.9 Dyma'r amodau hollbwysig sy'n berthnasol i'r asesiad lleol:

- Ceir ansicrwydd ynglŷn â faint o'r ardoll a drosglwyddir i ddefnyddwyr (modelir y sefyllfa ar sail 0% a 100% yn unig).
- Ceir cryn ansicrwydd ynglŷn ag elastigeddau'r galw – mae hyn yn wir ar lefel Cymru ac mae'n fwy acíwt fyth ar lefel Ynys Môn.
- Mae gwahanol ffynonellau data ar gyfer y lefel bresennol o ymwelwyr, nosweithiau gwely a gwariant. Mae'r prif ddadansoddiad yn defnyddio'r Arolwg Rhyngwladol o Deithwyr ac Arolwg Twristiaeth Prydain Fawr (GBTS) – mae hyn yn unol ag Arfarniad Llywodraeth Cymru a'r canllawiau a ddarperir i awdurdodau lleol. Mae defnyddio data STEAM yn adrodd economi ymwelwyr gyfredol llawer mwy ac felly effaith fwy – mae hyn yn golygu bod ystod eang o effaith bosibl ac yn tynnu sylw at yr ansicrwydd cynhenid yn y rhagolygon.
- Ar lefel genedlaethol, gellir disgwyl yn rhesymol y bydd y rhan fwyaf o wariant ymwelwyr yn cael ei gadw yng Nghymru. Nid yw hyn yn wir yn achos ardaloedd llai – er enghraifft, efallai y bydd rhywun sy'n ymweld ag Ynys Môn yn gwario rhywfaint o arian yng Ngwynedd neu Conwy (a *vice versa*).
- Yn yr un modd, efallai y bydd cryn dipyn o arian yr ardoll yn cael ei ddadleoli, oherwyddd efallai na fydd yr holl fusnesau a fydd yn elwa ar gontractau trwy wario'r ardoll wedi'u lleoli yn Ynys Môn.
- Yn yr asesiad cenedlaethol, rhagdybir (o reidrwydd) y bydd yr ardoll yn cael ei chodi ledled Cymru. Ar lefel Ynys Môn, byddai gwahanol effeithiau i'w cael pe bai Ynys Môn yn codi'r taliad ond pe na bai'r awdurdodau cyfagos yn codi'r taliad, o gymharu â sefyllfa pan fyddai'r holl awdurdodau cyfagos yn codi'r taliad.
- Nid yw'r data sydd ar gael yn gwahaniaethu rhwng y rhai sy'n gwersylla mewn meysydd gwersylla (sy'n talu'r gyfradd is) a'r rhai sy'n gwersylla mewn carafanau / faniau gwersylla neu lety glampio (sy'n talu'r gyfradd uwch). At ddiben yr asesiad hwn, rydym wedi tybio bod pob ymwelydd domestig â meysydd gwersylla yn talu'r gyfradd is – mae hyn yn unol â'r dull a gymerwyd gan Lywodraeth Cymru yn yr asesiad economaidd a'r cyngor ar ddata i'w ddefnyddio mewn asesiadau a ddarparwyd gan Lywodraeth Cymru i awdurdodau lleol. Ar y naill law, bydd y dull yn tanamcangyfrif yr effaith ar ymwelwyr a cholli cyflogaeth o ganlyniad i wariant is gan ymwelwyr. Ar y llaw arall, bydd hyn yn cael ei wrthbwyso hefyd

trwy danamcangyfrif effaith y cynnydd mewn swyddi o ganlyniad i wario'r ardoll a'r refeniw ardoll a gesglir. Bydd hefyd yn cael ei wrthbwyso i ryw raddau gan y dybiaeth (sydd unwaith eto yn unol â dull Llywodraeth Cymru) y bydd pob ymwelydd rhyngwladol yn talu'r gyfradd uwch.

2.10 O'r herwydd, mae nifer o amodau'n perthyn i'r asesiad lleol (Ynys Môn), a dylid darllen yr asesiad yng nghyd-destun ansicrwydd mewn data a sylfaen dystiolaeth gymharol gyfyngedig, yn enwedig ar lefel leol.

2.11 Bydd adroddiad wedi'i ddiweddaru yn cael ei gynhyrchu os bydd data pellach ar gael neu os byddai data / adborth pellach a dderbynnir drwy'r broses ymgynghori yn newid casgliadau'r asesiad effaith economaidd yn sylweddol.

2.12 Mae gweddill yr adroddiad yn ymdrin â'r canlynol:

- Adolygiad o'r gwaith a wnaed gan Lywodraeth Cymru er mwyn deall effaith economaidd y Ddeddf (Adran 3).
- Adolygiad ehangach o lenyddiaeth er mwyn deall faint o dystiolaeth sy'n bodoli mewn perthynas â'r gallu i roi'r dull cenedlaethol ar waith ar raddfa ddaearyddol lai (Adran 4).
- Asesiad amodol o'r effaith economaidd ar lefel Ynys Môn (Adran 5)
- Croeswirio Dadansoddiad Llywodraeth Cymru, gan ystyried pwysigrwydd cymharol twristiaeth i Ynys Môn (Adran 6)
- Casgliadau (Adran 7)

3 Astudiaethau i ategu Deddf Llywodraeth Cymru – Yr Effaith Economaidd

3.1 Cynhaliwyd nifer o astudiaethau i ategu penderfyniad Llywodraeth Cymru i gyflwyno'r Ddeddf, yn cynnwys:

- 'Adolygiad tystiolaeth o elastigion sy'n berthnasol i ardoll ymwelwyr yng Nghymru', Alma Economics, 2022
- 'Effeithiau Posibl Ardoll Ymwelwyr yng Nghymru ar yr Economi a Nwyon Tŷ Gwydr', Ysgol Fusnes Caerdydd a Llywodraeth Cymru, 2024 – gelwir yr astudiaeth hon yn 'Ddadansoddiad Llywodraeth Cymru 2024' yn yr adroddiad hwn
- 'Dadansoddiad diwygiedig o effeithiau posibl ardoll ymwelwyr yng Nghymru ar yr economi a nwyon tŷ gwydr', Llywodraeth Cymru, 2025 – gelwir yr astudiaeth hon yn 'Ddadansoddiad Llywodraeth Cymru 2025' yn yr adroddiad hwn
- 'Adolygiad o effeithiau ardollau ymwelwyr mewn cyrchfannau byd-eang', Prifysgol Bangor, 2024

3.2 Cynhaliwyd yr adroddiadau hyn ar lefel Cymru gyfan ac mae nifer o amodau'n perthyn iddynt.

Adolygiad tystiolaeth o elastigion sy'n berthnasol i ardoll ymwelwyr yng Nghymru, Alma Economics, 2022

3.3 Cynhaliodd Alma Economics Asesiad Cyflym o'r Dystiolaeth. Adolygwyd y llenyddiaeth a oedd yn ymwneud ag elastigeddau sy'n berthnasol i ardoll ymwelwyr yng Nghymru.

3.4 Anelwyd at amcangyfrif elastigedd pris y galw mewn perthynas â thwristiaeth a llety yn arbennig. Mae Elastigedd Pris y Galw (a elwir hefyd yn PED) yn mesur pa mor ymatebol yw'r galw am nwyddau neu wasanaethau ar ôl i'r pris newid. Mae PED negatif yn dynodi gostyngiad yn y galw ar ôl i'r pris godi. Mae elastigedd uchel yn arwydd bod y galw am nwyddau neu wasanaethau yn ymatebol iawn i newidiadau yn y pris; golyga hyn y gall newid bach yn y pris arwain at newid mawr yn y galw. Mae galw anelastig yn golygu nad yw'r galw yn ymatebol i'r pris.

3.5 Yn yr adroddiad, nodir bod yna gryn ansicrwydd a bylchau mawr yn y dystiolaeth. Hyd yn oed pan ddaethpwyd o hyd i dystiolaeth berthnasol, gwelwyd amrywio mawr yn amcangyfrifon yr elastigeddau ac ni ddaethpwyd o hyd i unrhyw astudiaeth a oedd yn nodi amcangyfrifon ar gyfer Cymru yn benodol. Ymhellach, dim ond nifer fechan o astudiaethau a oedd wedi ystyried marchnad y DU.

3.6 Gwelwyd cryn amrywio yn y canfyddiadau ar gyfer twristiaeth. Er bod y mwyafrif o'r astudiaethau (70%) wedi canfod bod twristiaeth yn anelastig, cyfeiriodd rhai astudiaethau at alw elastig. Y PED canolig cyfartalog ar draws yr holl astudiaethau oedd -0.7, a'r PED canolrifol oedd -0.9. Golyga hyn y byddai cynnydd o 1% ym mhrisiau nwyddau neu wasanaethau yn arwain at leihad o 0.7% yn y galw.

3.7 Dim ond dwy astudiaeth a aeth ati'n benodol i ystyried llety – a dangoswyd ei fod yn anelastig o ran pris (-0.7). Mae'r adroddiad yn nodi y dylid dehongli'r astudiaethau hyn gyda gofal, o gofio eu nifer cyfyngedig. Roedd o leiaf un o'r adroddiadau hyn wedi'i seilio ar dwristiaeth ryngwladol – ac o'r herwydd, bydd yn llai perthnasol i farchnadoedd domestig.

3.8 Fel yr addefir yn yr adroddiad ei hun, ychydig iawn o dystiolaeth a ddeilliodd o'r adolygiad mewn perthynas â chwestiynau ymchwil mwy cynnil ac amwys, yn cynnwys (i) mewnwelediad i'r hyn sy'n ysgogi ymddygiad ymwelwyr, (ii) effaith ardollau ymwelwyr neu elfennau o'r fath ar y galw ym maes twristiaeth, (iii) y modd y gall yr elastigeddau a archwiliwyd amrywio gan ddibynnu ar nodweddion twristiaid (e.e. ar sail nodweddion gwarchodedig).

3.9 Hefyd, mae'r adroddiad ei hun yn nodi mai ychydig iawn o dystiolaeth a geir yn yr astudiaethau hyn mewn perthynas â gwahaniaethau a allai ddigwydd ar lefel is-ranbarthol, gan fod y mwyafrif o'r astudiaethau'n canolbwyntio ar effeithiau cenedlaethol a/neu dwristiaeth ryngwladol.

Effeithiau Posibl Ardoll Ymwelwyr yng Nghymru ar yr Economi a Nwyon Tŷ Gwydr, Ysgol Fusnes Caerdydd a Llywodraeth Cymru, 2024

3.10 Mae'r adroddiad hwn yn amcangyfrif effeithiau ardoll ar lefel Cymru ar yr economi a nwyon tŷ gwydr. Rydym wedi adolygu'r adroddiad er mwyn deall i ba raddau y gellid defnyddio dull tebyg i amcangyfrif effaith ardoll ymwelwyr mewn Awdurdodau Lleol unigol.

3.11 Mae'r adroddiad yn cynnwys dwy senario:

i. Trosglwyddo'r holl ardoll o fusnesau i ddefnyddwyr.

ii. Caiff yr holl ardoll ei hamsugno gan fusnesau.

3.12 Nid yw'r dadansoddiad yn ystyried newidiadau'n ymwneud â'r cyflenwad, megis darparwyr yn gadael y farchnad oherwydd yr ardoll.

i. Trosglwyddo'r holl ardoll o fusnesau i ddefnyddwyr

3.13 Mae'r astudiaeth yn cyfrifo'r effaith debygol ar ffurf tair senario (optimistaidd, niwtral a phesimistaidd) ar sail ystod o elastigeddau sydd wedi deillio o astudiaeth Alma. Cymhwysir y rhain at wahanol segmentau o ymwelwyr (dau segment domestig gyda phatrymau gwario gwahanol ac ymwelwyr tramor). Mae hyn yn esgor ar newid yng ngalw'r defnyddwyr ar gyfer pob segment.

3.14 Mae'r adroddiad yn defnyddio elastigeddau sydd wedi deillio o astudiaeth economaidd Alma – sef astudiaeth (fel y nodir uchod) a chanddi gryn ansicrwydd a bylchau mewn data, ac sy'n seiliedig ar dwristiaeth ryngwladol ac effeithiau cenedlaethol. Tasg anos fydd cymhwyso elastigeddau cenedlaethol at Awdurdodau Lleol, yn hytrach nag at Gymru gyfan.

3.15 Mae'r astudiaeth yn rhagdybio bod elastigedd pris y galw yn bwydo'n uniongyrchol i'r economi – h.y. bod y cynnydd yn yr ardoll yn esgor ar leihad yn y galw (oddi mewn i ardal yr astudiaeth), sy'n arwain at ostyngiad yng nghyfanswm gwariant y trip (hefyd yn ardal yr astudiaeth). Gallai hyn ddigwydd gan nad yw pobl yn ymweld ag ardal yr astudiaeth, neu gan eu bod yn ymweld ag ardal yr astudiaeth am gyfnod byrrach, o ganlyniad i'r ardoll.

3.16 Yna, mae'r model yn defnyddio tablau Mewnbwn-Allbwn i bennu effaith debygol Economi Cymru.

ii. Caiff yr holl ardoll ei hamsugno gan fusnesau

3.17 Mae'r senario hon yn rhagdybio na ddaw unrhyw newid i ran nifer yr ymwelwyr na maint y refeniw, ac y bydd busnesau'n amsugno'r holl gostau. Mae'r adroddiad yn rhagdybio na cheir newidiadau'n ymwneud â'r cyflenwad – h.y. na fydd busnesau'n gadael y farchnad neu'n cael eu datgymell rhag ymuno â'r farchnad yn y dyfodol; yn hytrach, cymerir yr ardoll o allbwn y busnesau.

3.18 Rhagdybir na fydd swyddi'n cael eu colli, ac mai'r unig beth a welir fydd gostyngiad mewn cyflogau (ac elfennau eraill yn ymwneud â'r allbwn). Mae hyn yn debygol o danamcanu nifer y swyddi a gollir – mewn gwirionedd, byddai colli refeniw yn arwain at ostyngiad yn nifer y staff yn ogystal â gostyngiad mewn cyflogau.

Problemau ac Amodau

3.19 Mae'r adroddiad ei hun yn nodi amodau hollbwysig:

- **Ansicrwydd ynghylch elastigedd prisiau:** Fel y nodir uchod, ceir cryn ansicrwydd mewn perthynas ag elastigeddau – mae hyn yn wir ar lefel Cymru, a bydd yn fwy acíwt fyth yn achos ardaloedd llai.
- **Cyflenwad llety:** Fel y nodir uchod, nid yw'r model yn ystyried newidiadau yn y cyflenwad, megis darparwyr yn gadael y farchnad oherwydd yr ardoll.
- **Rhagdybiaethau trosglwyddo:** Fel y nodir uchod, mae'r adroddiad yn asesu ystodau'r effaith debygol trwy asesu'r effaith pe bai'r ardoll yn cael ei throsglwyddo i ymwelwyr neu'n cael ei hamsugno gan fusnesau – nid yw'n asesu i ba raddau y mae'r elfennau hyn yn fwy neu'n llai tebygol o ddigwydd.
- **Costau yng Nghymru:** Dim ond costau yng Nghymru a gynhwysir yn y dadansoddiad; felly, yn ôl pob tebyg, caiff cyfanswm cost y trip ei danamcanu, yn enwedig ar gyfer tripiau rhyngwladol. O'r herwydd, bydd hyn yn arwain at oramcanu'r gostyngiad mewn tripiau rhyngwladol ar ôl rhoi'r ardoll ar waith (ac o'r herwydd, cyflwynir y senario waethaf).
- **Cyfyngiadau sy'n perthyn i'r flwyddyn sylfaen:** Oherwydd cyfyngiadau o ran data, modelir yr ardoll ar ddata twristiaeth sy'n deillio o 2019, ac addasir y cyfraddau er mwyn ystyried chwyddiant.
- **Chwyddiant yn y dyfodol:** Ni chynhwysir newidiadau a ddaw i ran y sector na chwyddiant yn y dyfodol – yr hyn a geir, i bob pwrpas, yw cipolwg mewn amser mewn blwyddyn arbennig.
- **Costau gweinyddol:** Nid yw'r dadansoddiad yn cynnwys unrhyw gostau ffrithiannol neu weinyddol a allai ddeillio o unrhyw ardoll newydd.

Dadansoddiad diwygiedig o effeithiau posibl ardoll ymwelwyr yng Nghymru ar yr economi a nwyon tŷ gwydr, Llywodraeth Cymru, 2025

3.20 Yn yr adroddiad hwn, eir ati i ddiweddaru gwaith blaenorol ar gyfer dwy set o gyfraddau. Cafodd un o'r cyfraddau hyn (sef cyfradd safonol o £1.30 / cyfradd is o £0.75) ei defnyddio'n

ddiweddarach yn y Ddeddf. Ni chynhwyswyd yn yr adroddiad blant na phobl ifanc sy'n aros mewn llety Cyfradd Is, gan eu bod wedi'u heithrio rhag talu'r ardoll.

3.21 Defnyddiodd yr adroddiad fethodoleg a oedd yn debyg i'r fethodoleg wreiddiol, ond nodir y canlynol: 'Mae cyfyngiadau ar amser a mynediad i saernïaeth data (data architectures) yn golygu nad oes modd cymharu ac ail weithio asesiad o effaith 2024 yn llawn nac yn llwyr.'

3.22 Yn Nhabl 3.1, nodir canlyniadau'r dadansoddiad ar lefel Cymru.

Tabl 3.1: Crynodeb o'r effeithiau tebygol yn adroddiad Llywodraeth Cymru

			Ystod debygol
Cyflogaeth	Trosglwyddo'r ardoll i ymwelwyr	Swyddi cyfwerth ag amser llawn	-400 i 100
	Busnesau'n amsugno'r ardoll	Swyddi cyfwerth ag amser llawn	360
Gwerth Ychwanegol Gros blynyddol (£m)	Trosglwyddo'r ardoll i ymwelwyr		-£7.5m i +£11.1m
	Busnesau'n amsugno'r ardoll		-£32.3m

Adolygiad o effeithiau ardollau ymwelwyr mewn cyrchfannau byd-eang, Prifysgol Bangor, 2024

3.23 Cynhaliodd Prifysgol Bangor adolygiad o dystiolaeth ryngwladol yn ymwneud ag effeithiau amgylcheddol, cymdeithasol a diwylliannol ardollau ymwelwyr mewn gwahanol gyrchfannau byd-eang. Yna, cyflwynwyd argymhellion Llywodraeth Cymru mewn perthynas â gweithredu'r ardoll.

3.24 Yn yr adroddiad, nodir pum astudiaeth achos / ardal sydd wedi rhoi ardollau ymwelwyr ar waith – sef ardaloedd sy'n debyg i Gymru o ran eu dibyniaeth ar y sector twristiaeth a/neu o ran eu cyd-destun cymdeithasol, diwylliannol a/neu amgylcheddol. Golyga hyn fod yr astudiaethau achos yn cynnwys mannau a oedd, fel Cymru, yn ddibynnol ar eu diwydiant twristiaeth.

3.25 Canolbwyntiodd yr adroddiad ar weithredu'r ardoll – yn cynnwys y pethau y gellir gwario'r ardoll arnynt, yr awdurdod penderfynu a'r broses benderfynu, atebolrwydd lleol, cwmpas y prosiect a'r gweithgareddau a ariennir, effaith y prosiectau a ariennir (nodir diffyg tystiolaeth), a'r angen am dryloywder, atebolrwydd, monitro a gwerthuso.

3.26 Ni chanolbwyntiwyd ar yr effaith a gaiff yr ardoll ar y sector twristiaeth yn benodol; er, nodir rhai pwyntiau hollbwysig sy'n llywio ein hadroddiad:

- Tystiolaeth gyfyngedig sydd ar gael mewn perthynas ag effeithiau trethi twristiaeth: '**Prin yw'r asesiadau cynhwysfawr o effeithiau trethi twristiaeth**, er gwaethaf y cymhellion amlwg dros eu rhoi ar waith'.
- Yn gyffredinol, gwelir **twf parhaus o un flwyddyn i'r llall mewn twristiaeth yn y lleoliadau sydd wedi cyflwyno ardoll ymwelwyr** (er, ni allwn wybod beth fyddai'r sefyllfa wrthffeithiol pe na bai'r ardoll wedi'i chyflwyno).
- **Mae rhai lleoliadau'n dewis amrywio'r dreth yn ystod gwahanol dymhorau** – er enghraifft, mae Ynysoedd Baleares wedi rhoi dwy ardoll ar wahân ar waith, sef €0.25 – €1 y pen, y noson yn ystod y tymor tawelaf (Tachwedd – Ebrill) a €1 – €4 y pen, y noson yn ystod y tymor prysuraf (Mai – Hydref).[3] **Ond mae lleoliadau eraill wedi penderfynu peidio â gwneud hyn:** ym Mareo a San Martin, lle mae nifer yr ymwelwyr yn amrywio'n fawr o dymor i dymor (mae niferoedd yr ymwelwyr yn ystod y pedwar mis prysuraf fwy na deg gwaith yn fwy na niferoedd yr ymwelwyr yn ystod y pedwar mis tawelaf), codir ardoll ar gyfradd safonol drwy gydol y flwyddyn (sef €1.50 – €3.50 y pen, y noson).
- Mae rhai lleoliadau (Catalonia / Barcelona ac Ynysoedd Baleares) yn **amrywio'r gyfradd ar sail y math o lety / ansawdd y llety** o dan sylw (yn cynnwys gwahanol gyfraddau ar gyfer gwestai â safon 'seren' wahanol). Ond mewn lleoliadau eraill, **ni cheir rhyw lawer o wahaniaethu**: ar y cychwyn, cyflwynodd Gwlad yr Iâ gyfradd safonol, ac yn ddiweddarach holltwyd y gyfradd honno'n dri chategori cyffredinol – sef gwersylla, gwestai a llongau mordeithio.

Y casgliadau a'r goblygiadau ar gyfer ein hastudiaeth

3.27 Mae'r gwaith a wnaed i ategu Llywodraeth Cymru wedi dangos bod yna fylchau yn y sylfaen dystiolaeth ar gyfer deall effaith economaidd yr Ardoll Ymwelwyr. Oherwydd hyn, mae amodau'n perthyn i'r astudiaeth o'r effaith economaidd ar lefel Cymru, a chynhwysir ystodau eang ar gyfer yr effaith bosibl.

3.28 Byddai'r un amodau a'r un problemau'n berthnasol i ddefnyddio dull Llywodraeth Cymru ar lefel fwy lleol – a byddai rhai o'r problemau'n fwy acíwt o gofio bod ardal yr astudiaeth yn llai.

3.29 Nodir y manylion uchod, ond mae'r materion hollbwysig yn cynnwys y canlynol:

- **Prin yw'r dystiolaeth berthnasol ar gyfer Elastigedd Pris y Galw** – mae dau arfarniad economaidd Llywodraeth Cymru yn defnyddio'r PED a nodir yn Astudiaeth Alma, sef astudiaeth genedlaethol ar gyfer twristiaeth ryngwladol i raddau helaeth. Ni cheir unrhyw astudiaeth sy'n ymwneud yn benodol â Chymru, a dim ond dwy astudiaeth sy'n ystyried llety yn benodol (yn hytrach na thwristiaeth yn gyffredinol). Mae'r dasg o ddefnyddio'r elastigeddau hyn yn fwy acíwt fyth pan fo ardal yr astudiaeth yn llai, oherwydd nid yw'n glir a yw elastigeddau cenedlaethol yn gweithredu yn yr un modd ar lefel is-ranbarthol.
- Nid yw'r dadansoddiad yn **mynegi barn ynghylch i ba raddau y gellid trosglwyddo'r ardoll** – modelir y sefyllfa ar sail trosglwyddo 0% a 100% o'r ardoll i ddefnyddwyr.
- Ymhellach, nid ystyrir **newidiadau yn y cyflenwad** – h.y. nid ystyrir y gallai rhai busnesau adael y farchnad neu gael eu datgymell rhag ymuno â'r farchnad. Yn y senario pan

[3] Llywodraeth Cymru, 2024. Adolygiad o effeithiau ardollau ymwelwyr mewn cyrchfannau byd-eang yma

drosglwyddir yr holl ardoll i fusnesau, rhagdybir na fydd swyddi'n cael eu colli (ac mai'r unig beth a welir fydd gostyngiad mewn cyflogau).

- **Ychydig iawn o dystiolaeth a geir mewn perthynas â chwestiynau ymchwil mwy cynnil ac amwys**, yn cynnwys (i) mewnwelediad i'r hyn sy'n ysgogi ymddygiad ymwelwyr, (ii) effaith ardollau ymwelwyr neu elfennau o'r fath ar y galw ym maes twristiaeth, (iii) y modd y gall yr elastigeddau a archwiliwyd amrywio gan ddibynnu ar nodweddion twristiaid (e.e. ar sail nodweddion gwarchodedig). **Golyga hyn fod y dadansoddiad yn gwneud rhagdybiaethau llinol yn bennaf ar sail cyfartaleddau**. O'r herwydd, mae'n anodd cymhwyso nodweddion lleol at yr astudiaeth (ac felly, mae'n anodd addasu'r fethodoleg a ddefnyddir yn yr asesiad cenedlaethol ar gyfer asesiad mwy lleol ei natur).
- **Ni chynhwysir costau y tu allan 'r Sir**. Mae hyn yn debygol o danamcanu cyfanswm cost y trip, yn enwedig ar gyfer tripiau rhyngwladol. O'r herwydd, bydd y lleihad mewn tripiau rhyngwladol yn cael ei oramcanu ar ôl rhoi'r ardoll ar waith (ac o'r herwydd, cyflwynir y senario waethaf).
- Nid yw'r dadansoddiad yn ystyried pa wariant ymwelwyr a 'gollir' o ganlyniad i wario arian ar yr ardoll – er enghraifft, pobl yn mynd ar dripiau dydd yn hytrach nag aros dros nos, trigolion Cymru yn gwario arian ar bethau eraill yn hytrach na gwario arian ar fynd ar wyliau yng Nghymru. Drachefn, mae'n debygol ein bod yn sôn am y senario waethaf o ran effaith yr ardoll ar economi Cymru. Mae'n debygol y bydd hyn yn llai perthnasol ar lefel Ynys Môn o gymharu â Chymru gyfan, oherwydd go brin bod y bobl sy'n ymweld ag Ynys Môn (ac a gânt eu datgymell gan yr ardoll) yn byw yn Ynys Môn (ond gallai rhywun sy'n byw yng Nghymru fynd ar wyliau yng Nghymru – er enghraifft, gallai rhywun sy'n byw yng Nghaerdydd wario arian yng Nghaerdydd yn hytrach na mynd ar wyliau i Ynys Môn).

4 Adolygiad pellach o'r llenyddiaeth

4.1 Aethom ati i gynnal adolygiad pellach o'r llenyddiaeth er mwyn deall i ba raddau y ceir tystiolaeth a fyddai'n

- Ei gwneud yn bosibl i addasu'r 'dull Cymru gyfan' ar gyfer asesiad lleol
- Llenwi'r bylchau tystiolaeth a nodir uchod

4.2 Cyfyngedig oedd y dystiolaeth ychwanegol ynglŷn â'r hyn a ddefnyddiwyd yn y gwaith i ategu Llywodraeth Cymru wrth weithredu'r Ddeddf.

4.3 Cafwyd enghreifftiau eraill lle gwelwyd twf parhaus mewn twristiaeth o un flwyddyn i'r llall mewn lleoliadau lle cyflwynwyd ardoll ymwelwyr (er, fel y nodir uchod, ni allwn wybod beth fyddai'r sefyllfa wrthffeithiol pe na bai'r ardoll wedi'i chyflwyno).

4.4 Dyma'r cwestiynau eraill yr anelodd yr adolygiad llenyddiaeth at eu hateb:

- I ba raddau y caiff ardollau ymwelwyr eu trosglwyddo i ymwelwyr?
- Sut y mae effaith ardollau ymwelwyr yn newid o dymor i dymor neu ar sail poblogrwydd y gyrchfan?
- Sut y mae cost y llety / trip yn newid effaith yr ardoll? Ni ddaethpwyd o hyd i unrhyw dystiolaeth ychwanegol i ateb y cwestiwn hwn.
- A yw ymwelwyr yn addasu gwariant ehangach eu trip os ydynt yn gorfod dwyn cost yr ardoll?

I ba raddau y caiff ardollau ymwelwyr eu trosglwyddo i ymwelwyr?

4.5 Bydd y graddau y caiff ardollau ymwelwyr eu trosglwyddo i ddefnyddwyr yn pennu ai'r defnyddwyr ynteu'r darparwyr llety a fydd yn dwyn cost yr ardoll. Fel y nodir uchod, nid yw arfarniad economaidd Llywodraeth Cymru yn mynegi barn ynglŷn â hyn; yn hytrach, modelir y sefyllfa ar sail 0% a 100%.

4.6 Mae'r llenyddiaeth yn cyflwyno tystiolaeth gymysg ynglŷn â chyfraddau trosglwyddo ardollau ymwelwyr neu gyfundrefnau treth eraill. (Ystyr 'cyfradd drosglwyddo' yw'r graddau y bydd busnesau'n trosglwyddo newidiadau yn y dreth i ddefnyddwyr, ar ffurf prisiau).

4.7 Edrychwyd ar wahanol gyfundrefnau treth er mwyn canfod y cyfraddau trosglwyddo:

- Mewn adolygiad o drethi llety yn ninasoedd yr Unol Daleithiau, gwelwyd bod trethi llety yn annhebygol o gael eu trosglwyddo'n llwyr i'r ymwelwyr – telir oddeutu 86% o'r dreth gan ymwelwyr ac amsugnir yr 14% sy'n weddill gan ddarparwyr llety ar ffurf cyfraddau llety is neu gyfraddau deiliadaeth is.[4]

[4] Hudson, S., Meng, F., So, K. K. F., Smith, S., Li, J., a Qi, R. (2021). The effect of lodging tax increases on US destinations. *Tourism Economics*, *27*(1), 205-219. Ar gael yma

- Darganfu astudiaeth y Comisiwn Ewropeaidd fod trethi'n cael eu trosglwyddo i raddau helaeth yn y tymor hir, ond cafwyd enghraifft hefyd o sefyllfaoedd pan na chânt eu trosglwyddo. Er enghraifft, mewn astudiaeth achos yn ymwneud â Disneyland Paris, dywedodd y cwmni ei fod yn annhebygol o drosglwyddo cynnydd mewn TAW (a ddaeth i rym yn 2014) i'r ymwelwyr, a hynny gan fod yr ymwelwyr yn sensitif iawn i brisiau. O'r herwydd, amsugnwyd cost y cynnydd gan Disneyland er mwyn lliniaru'r effaith ar niferoedd a gwariant ymwelwyr.[5]
- Mewn astudiaeth yn ymwneud â throsglwyddo trethi teithwyr awyr i brisiau tocynnau hedfan ledled Ewrop, amcangyfrifwyd cyfraddau trosglwyddo rhwng 20% a 56%.[6] Mae'r un astudiaeth yn nodi bod cyfran y defnyddwyr o'r baich treth a ddeilliodd o ddiwygio TAW yn Ffrainc yn cyfateb i 57%-77%.

4.8 Felly, nid yw'r adolygiad llenyddiaeth yn cynnig tystiolaeth glir ynglŷn â gwahanol lefelau trosglwyddo y gellid eu defnyddio. O'r herwydd, glynwn at y dull a ddefnyddiwyd yn Asesiad Llywodraeth Cymru – sef defnyddio ystodau.

Sut y mae effaith ardollau ymwelwyr yn newid o dymor i dymor neu ar sail poblogrwydd y gyrchfan?

4.9 Mae nifer cyfyngedig o astudiaethau wedi mesur Elastigeddau Pris y Galw ar gyfer gwahanol dymhorau, ond mae nifer o astudiaethau'n nodi bod y galw'n llai elastig yn ystod y tymhorau prysuraf o gymharu â'r tymhorau tawelaf.[7]

- Yn yr adroddiad sy'n ymwneud â chydbwyso'r refeniw a'r galw yn y diwydiant gwestai yn Dubai[8], darganfuwyd bod elastigedd y galw yn uwch o lawer yn ystod y tymhorau tawelaf (ac yn is yn ystod y tymor prysuraf). Mae'n debyg bod hyn yn cael ei sbarduno i raddau helaeth gan deithio rhyngwladol – darganfu'r adroddiad nad yw gwestai lleol yn wynebu amrywiadau tymhorol mawr i'r un graddau â gwestai rhyngwladol.
- Yn yr adroddiad sy'n ymwneud ag elastigeddau pris ar gyfer gwasanaethau llety ym Mhrag, dangoswyd bod ymwelwyr yn llai elastig yn ystod y tymhorau prysuraf o gymharu â gweddill y flwyddyn, gyda ffigurau PED o -0.22 i 0.78 yn ystod y tymhorau prysuraf o gymharu â ffigurau PED o 0.10 i -0.54 trwy weddill y flwyddyn. Mae'r ffigurau PED positif yn ystod y tymor prysuraf yn awgrymu nad yw'r gydberthynas ddisgwyliedig rhwng y pris a'r galw i'w gweld bob amser.[9]

Darganfu astudiaeth y Comisiwn Ewropeaidd fod yna elastigedd uwch yn y galw mewn cyrchfannau lle ceir dewisiadau amnewidiadwy tebyg. Dangoswyd bod gwledydd Ewropeaidd sy'n agos at ei gilydd yn dal i arddangos gwahaniaethau mewn ffigurau PED oherwydd natur dymhorol yr arlwy a gynigir i dwristiaid.

---

[5] Y Comisiwn Ewropeaidd, 2017. The Impact of Taxes on the Competitiveness of European Tourism yma
[6] Wozny, F. (2024). *Tax incidence in heterogeneous markets: The pass-through of air passenger taxes on airfares* (Rhif 16783). IZA Discussion Papers. Ar gael yma
[7] Baždar Gašljević, T., Maradin, D., a Cerović, L. (2023). Price Elasticity of Demand For Hotel Services On The Business Example Of Two Hotels In The Republic Of Croatia. *Journal of accounting and management*, *13*(1), 1-14. Ar gael yma
[8] Alrawabdeh, W. (2021). Seasonal balancing of revenue and demand in hotel industry: the case of Dubai City. *Journal of Revenue and Pricing Management*, *21*(1), 36. Ar gael yma
[9] Petříček, M., a Chalupa, Š. (2020). PRICE ELASTICITY OF DEMAND FOR ACCOMODATION SERVICES–EMPIRICAL APPLICATION IN PRAGUE. *Ad Alta: Journal of Interdisciplinary Research*, *10*(1). Ar gael yma

4.10 Ar wahân, dangosodd yr astudiaeth o'r cynnydd mewn trethi llety mewn cyrchfannau yn yr Unol Daleithiau fod oddeutu 40% o deithwyr wedi newid eu cynlluniau oherwydd trethi teithio uchel trwy wario llai, aros yn rhywle rhatach ac ymweld yn ystod tymor tawelach.[10]

4.11 Er bod yr adolygiad llenyddiaeth wedi tynnu sylw at dystiolaeth bellach yn ymwneud ag amrywiadau tymhorol, nid yw'r dystiolaeth hon yn ddigonol i'n galluogi i bennu sut y byddai Ynys Môn yn gwahaniaethu oddi wrth y cyfartaledd ar gyfer Cymru.

A yw ymwelwyr yn addasu gwariant ehangach eu trip os ydynt yn gorfod dwyn cost yr ardoll?

4.12 Er bod yr astudiaeth o'r cynnydd mewn trethi llety mewn cyrchfannau yn yr Unol Daleithiau (y sonnir amdani uchod)[11] yn dangos bod ymwelwyr wedi ymateb i'r ardoll trwy wario llai o arian, ni fesurwyd i ba raddau y mae ymwelwyr yn gwario llai. Ac yn gyffredinol, nid yw'r llenyddiaeth yn nodi'n glir sut y byddai ymwelwyr yn addasu gwariant ehangach eu trip pe baent yn gorfod dwyn cost yr ardoll.

[10] Hudson, S., Meng, F., So, K. K. F., Smith, S., Li, J., & Qi, R. (2021). The effect of lodging tax increases on US destinations. *Tourism Economics*, *27*(1), 205-219. Ar gael yma
[11] Ibid

5 Asesiad amodol o'r effaith economaidd ar lefel Ynys Môn

5.1 Fel y nodir yn yr adrannau blaenorol, ni cheir tystiolaeth ddigonol i'n galluogi i fodelu union effaith yr ardoll mewn modd manwl gywir. Ychwaith, ni cheir tystiolaeth ddigonol ynglŷn â'r modd y byddai gwahanol senarios yn effeithio ar faint yr effaith (er enghraifft, a fyddai awdurdodau lleol eraill yn codi'r ardoll hefyd).

5.2 O'r herwydd, rydym wedi rhoi dull deuol ar waith er mwyn cyflwyno ystodau (gan ddilyn dull Llywodraeth Cymru fwy neu lai) a gwirio synnwyr amrediad tebygol yr effaith:

- Atgynhyrchiad amodol o ddull Llywodraeth Cymru. Gweler Adran 5.
- Croeswirio Dadansoddiad Llywodraeth Cymru, gan ystyried pwysigrwydd cymharol twristiaeth i Ynys Môn. Gweler Adran 6.

Atgynhyrchiad amodol o ddull Llywodraeth Cymru

5.3 Rydym wedi defnyddio dull tebyg i'r un a ddefnyddiwyd yn nadansoddiad Llywodraeth Cymru 2025 i amcangyfrif yr effeithiau ar lefel Ynys Môn. Fel yn achos dull Llywodraeth Cymru, cynhwysir 'ystodau' gyda dwy senario – sef un senario pan fyddai 0% o'r ardoll yn cael ei hamsugno gan fusnesau, a senario arall pan fyddai 100% o'r ardoll yn cael ei hamsugno gan fusnesau.

5.4 Mae amodau'n perthyn i'r dull hwn oherwydd, fel y nodir yn Adran 3, ceir amodau yn adroddiad Llywodraeth Cymru sydd hefyd yn berthnasol yn y fan hon, ac mewn ambell achos maent yn amlycach fyth mewn asesiadau a gynhelir ar lefel leol.

5.5 Dyma'r amodau hollbwysig sy'n berthnasol i'r asesiad lleol:

- Ar lefel genedlaethol, gellir disgwyl yn rhesymol y bydd y rhan fwyaf o wariant ymwelwyr yn cael ei gadw yng Nghymru. Nid yw hyn yn wir yn achos ardaloedd llai – er enghraifft, efallai y bydd rhywun sy'n ymweld ag Ynys Môn yn gwario rhywfaint o arian yng Ngwynedd (a *vice versa*). At ddibenion yr asesiad hwn, rhagdybiwn y bydd yr holl wariant yn cael ei 'golli' o Ynys Môn, felly dyma'r senario waethaf o ran yr effaith ar yr economi ymwelwyr.
- Yn yr un modd, efallai y bydd cryn dipyn o arian yr ardoll yn cael ei ddadleoli, oherwydd efallai na fydd yr holl fusnesau a fydd yn elwa ar gontractau trwy wario'r ardoll wedi'u lleoli yn Ynys Môn.
- Mae gwahanol ffynonellau data ar gyfer maint presennol economi ymwelwyr Ynys Môn – mae hyn wedi'i nodi'n fanylach isod.
- Mae dadansoddiad Llywodraeth Cymru yn rhagdybio y bydd newid ym mhris twristiaeth (h.y. yr ardoll) yn arwain at ostwng y galw am dwristiaeth. Nid ystyrir newidiadau ym mhatrymau gwario ymwelwyr yn ystod y trip (er enghraifft, lleihau costau eraill y trip yn unol â chost yr ardoll). Mae'n debyg mai dyma'r senario waethaf o ran effaith yr ardoll ar economi Cymru (gan ragdybio y bydd y ffigurau PED yn cipio'r holl newidiadau yn

ymddygiad yr ymwelwyr). Defnyddir yr un dull yn yr asesiad lleol – unwaith eto, dyma'r senario waethaf yn ôl pob tebyg.

- Ceir cryn ansicrwydd ynglŷn ag elastigeddau'r galw – mae hyn yn wir ar lefel Cymru ac mae'n fwy acíwt fyth pan fo ardal yr astudiaeth yn llai. Nid oes tystiolaeth amgen ar gyfer asesiad mwy cadarn ac felly rydym wedi defnyddio'r ystod o elastigedd y galw a ddefnyddir yn asesiad Llywodraeth Cymru.
- Yn yr asesiad cenedlaethol, rhagdybir (o reidrwydd) y bydd yr ardoll yn cael ei chodi ledled Cymru. Byddai gwahanol effeithiau i'w cael pe bai un awdurdod lleol yn codi'r taliad ond pe na bai'r awdurdodau cyfagos yn codi'r taliad, o gymharu â sefyllfa pan fyddai'r holl awdurdodau cyfagos yn codi'r taliad. Nid oes modd asesu'n fanwl gywir beth fydd effaith y gwahanol gyfuniadau hyn mewn perthynas â pha awdurdodau a fydd yn codi'r ardoll, ond ystyrir maint yr effaith.
- Yn y senario lle trosglwyddir yr ardoll i fusnesau, nid ystyrir newidiadau'n ymwneud â'r cyflenwad, megis darparwyr yn gadael y farchnad oherwydd yr ardoll.
- Ymhellach, nid ystyrir unrhyw ostyngiad mewn cyflogaeth a rhagdybir y deuir o hyd i'r arbedion yng 'ngwerth ychwanegol' y busnesau. Mewn gwirionedd, byddai'n arwain at ostyngiad yn nifer y swyddi hefyd, yn ôl pob tebyg.
- Nid yw'r data sydd ar gael yn gwahaniaethu rhwng y rhai sy'n gwersylla mewn meysydd gwersylla (sy'n talu'r gyfradd is) a'r rhai sy'n gwersylla mewn carafanau / faniau gwersylla neu lety glampio (sy'n talu'r gyfradd uwch). At ddiben yr asesiad hwn, rydym wedi tybio bod pob ymwelydd domestig â meysydd gwersylla yn talu'r gyfradd is – mae hyn yn unol â'r dull a gymerwyd gan Lywodraeth Cymru yn yr asesiad economaidd a'r cyngor ar ddata i'w ddefnyddio mewn asesiadau a ddarparwyd gan Lywodraeth Cymru i awdurdodau lleol. Ar y naill law, bydd y dull yn tanamcangyfrif yr effaith ar ymwelwyr a cholli cyflogaeth o ganlyniad i wariant is gan ymwelwyr. Ar y llaw arall, bydd hyn yn cael ei wrthbwyso trwy danamcangyfrif hefyd effaith y cynnydd mewn swyddi o ganlyniad i wario'r ardoll a'r refeniw ardoll a gesglir. Bydd hefyd yn cael ei wrthbwyso i ryw raddau gan y dybiaeth (sydd unwaith eto yn unol â dull Llywodraeth Cymru) y bydd pob ymwelydd rhyngwladol yn talu'r gyfradd uwch.

5.6 Fel yn achos dadansoddiad Llywodraeth Cymru, nid yw'r dadansoddiad yn cynnwys chwyddiant (ystyrir yr effaith flynyddol pe bai'r ardoll ar waith yn 2024 – sef y flwyddyn ddiwethaf lle ceir data perthnasol). Ychwaith, nid yw'n cynnwys costau gweinyddol ar fusnesau, ac nid yw'n cynnwys costau sydd y tu allan i Gymru (golyga hyn fod y dadansoddiad yn goramcanu rhywfaint ar effaith yr ardoll, yn ôl pob tebyg, yn enwedig ar gyfer ymwelwyr rhyngwladol – a fydd yn talu costau uwch y tu allan i Gymru).

5.7 Oherwydd y diffyg tystiolaeth, ceir rhagdybiaethau (megis elastigeddau'r galw) lle nad ydym wedi mynd ati i lunio rhagdybiaethau sy'n ymwneud yn benodol ag Ynys Môn; yn hytrach, nodir a yw'r amcangyfrifon yn debygol o fod wedi tanamcanu neu oramcanu'r effeithiau, a darperir profion sensitifrwydd fel y bo'n briodol.

5.8 Codir TAW ar yr Ardoll Ymwelwyr.

Amcangyfrif nifer presennol yr economi ymwelwyr

5.9 Er mwyn amcangyfrif effaith yr ardoll ymwelwyr, mae angen i ni amcangyfrif maint yr economi ymwelwyr yn gyntaf (nifer yr ymwelwyr, a'r nosweithiau a arosodd, a'r gwariant y maent yn ei gefnogi).

5.10 Mae dadansoddiad Llywodraeth Cymru yn defnyddio Arolwg Twristiaeth Prydain Fawr (GBTS) a'r Arolwg Teithwyr Rhyngwladol (IPS) ar gyfer 2022 i 2024 – dyma'r canllawiau sydd hefyd wedi'u darparu i awdurdodau lleol.

5.11 Mae hyn yn arwain at 0.34m o ymweliadau ar gyfartaledd yn aros 1.4m o nosweithiau gwely a chefnogi £112m o wariant. Sylwch mai dyma bob taith gan gynnwys y rhai sy'n aros mewn llety nad yw'n cael ei gynnwys yn yr ardoll (er enghraifft aros gyda ffrindiau a theulu).

5.12 Dylid nodi bod y set ddata hon wedi gweld gostyngiad mewn nosweithiau gwely a gwariant o'i gymharu â'r cyfartaledd cyn Covid (2017-2019) a'r data a ddefnyddiwyd yn Dogfen Ymgynghori Llywodraeth Cymru[12]. Gall y gostyngiad hwn fod yn rhannol oherwydd newid mewn methodoleg yn y casglu data ond gall hefyd fod o ganlyniad i ostyngiad gwirioneddol mewn twristiaeth yn Ynys Môn.

5.13 Fodd bynnag, nid yw defnyddio cyfartaledd 2022-24 yn cyfrif am y twf mwy diweddar (neu'n wir yn y dyfodol) mewn nosweithiau gwely a gwariant. Felly, mae prawf sensitifrwydd wedi'i gynnwys gyda nosweithiau gwely a gwariant 2024.

5.14 Mae prawf sensitifrwydd hefyd wedi'i gynnwys i gynnwys data STEAM sydd â niferoedd ymwelwyr a data gwariant llawer uwch – mae hyn yn debygol o oramcangyfrif effaith yr ardoll ond fe'i cynhwysir er mwyn cyflawni, ac oherwydd nodir y gallai natur wledig Ynys Môn olygu y gall y GTBS a'r IPS danamcangyfrif niferoedd ymwelwyr.

Trosglwyddo’r ardoll yn gyfan gwbl i dwristiaid

5.15 Yn yr adran hon, rhagdybir y bydd yr holl ardoll ymwelwyr yn cael ei throsglwyddo i ddefnyddwyr. Yn gyntaf, ystyrir yr effaith a ddaw yn sgil colli gwariant ymwelwyr, ac yna ystyrir i ba raddau y byddai gwariant yr ardoll ei hun yn gwrthbwyso’r golled.

Effaith y golled bosibl o ran gwariant ymwelwyr

5.16 Yn y prif ddadansoddiad rydym yn defnyddio'r data blynyddol cyfartalog o'r GTBS a'r IPS ar gyfer 2022 i 2024

5.17 Yn ôl Arolwg Twristiaeth Prydai Fawr, mae 0.28m o ymwelwyr dros nos domestig yn ymweld ag Ynys Môn bob blwyddyn. Ar gyfartaledd, maent yn treulio 4 noson ac yn gwario £305 y pen ar bob trip.

---

[12] *Dogfen Ymgynghori Llywodraeth Cymru: Ymgynghoriad ar gynigion ar gyfer Ardoll Ymwelwyr yn ôl disgresiwn ar gyfer awdurdodau lleol Compensiwn ffynonellau data ymwelwyr a darparwyr llety ymwelwyr 2022*

Tabl 5.1: Ymweliadau dros nos domestig ag Ynys Môn

	Cyfanswm (Arolwg Twristiaeth Prydain Fawr) (cyfartaledd dros 2022-2024)
Cyfanswm yr ymweliadau ag Ynys Môn o du ymwelwyr dros nos domestig	0.28m
Cyfanswm nosweithiau gwely domestig ar gyfer Ynys Môn	1.142m
Hyd cyfartalog y trip (nosweithiau)	4.0
Cyfanswm gwariant dros nos domestig ar gyfer Ynys Môn (yn cynnwys TAW)	£86.3m
Cost fesul trip (yn cynnwys TAW)	£305
Cost fesul noson (yn cynnwys TAW)	£76

5.18 Nid oes data ar gael ynglŷn â gwahanol fathau o lety ar gyfer Ynys Môn – h.y. pa un a oedd yr ymwelwyr yn perthyn i'r band is neu i'r band safonol at ddibenion yr ardoll ymwelwyr.

5.19 Ond gallwn lunio rhagdybiaethau ynglŷn â'r rhaniad ar sail dwy set ddata:

- Data'n ymwneud â nifer y mannau gwely yn ôl math o lety fesul awdurdod lleol – gellir cymharu'r data hwn â chyfanswm y nosweithiau gwely ar gyfer Arolwg Twristiaeth Prydain Fawr.
- Data'n ymwneud â rhaniad yr ymwelwyr rhwng llety band is, llety band safonol, neu llety arall yng Nghonwy a Gwynedd.

5.20 Trwy gymharu'r setiau data hyn, awgrymir bod gan Ynys Môn gyfraddau deiliadaeth uwch nag awdurdodau lleol cyfagos (Gwynedd neu Gonwy).

5.21 Mae hyn yn esgor ar ddwy senario –

Senario craidd sy'n tybio bod y rhaniad rhwng y math o lety yn debycach i Gonwy ac yn tybio bod y gymhareb o leoedd gwely i breswylwyr yn aros yr un fath ar gyfer llety band is ac mae'r gyfradd defnydd uwch yn Ynys Môn o ganlyniad i ddefnydd uwch mewn llety safonol. Mae hyn yn golygu bod cyfanswm y nosweithiau gwely yn 889,000 (unwaith y bydd y rhai sy'n aros mewn llety sydd wedi'u heithrio o'r ardoll wedi'u heithrio) a'r rhaniad yw 697,000 mewn llety safonol a 192,000 mewn llety gwaharddiad is.

Senario terfyn is sy'n tybio bod y rhaniad rhwng y math o lety yn debycach i Wynedd ac yn tybio bod yr un gymhareb rhwng mannau gwely a nosweithiau gwely yng Ngwynedd ac yna'n graddio i gwrdd â defnydd Ynys Môn – mae hyn yn arwain at nifer is o ymweliadau â band safonol.

5.22 Mae'r senario terfyn isaf wedi'i gynnwys fel prawf sensitifrwydd yn ddiweddarach yn yr adran hon.

5.23 Sylwch fod y tabl isod yn dileu arosiadau dros nos sydd wedi'u heithrio o'r ardoll, er enghraifft y rhai sy'n aros gyda theulu neu ffrindiau[13] - dyna pam mae cyfanswm y niferoedd yn is nag yn Nhabl 5.1.

Tabl 5.2: Ymweliadau domestig dros nos ag Ynys Môn – amcangyfrifir eu rhannu rhwng mathau o lety (GBTS 2022 i 2024)

Ymwelwyr sy'n byw yn y DU	Band Isaf (amcangyfrif)			Craidd (amcangyfrif)		
	Band Safonol	Band Isaf	CYFANSWM ac eithrio 'arall'	Band Safonol	Band Isaf	CYFANSWM ac eithrio 'arall'
Cyfanswm ymweliadau dros nos ('000)	111	108	219	159	50	209
Cyfanswm nosweithiau gwely ('000)	417	426	843	697	192	889
Hyd cyfartalog y daith (nosweithiau)	3.8	3.9	3.8	4.4	3.8	4.2
Cyfanswm gwariant dros nos (gan gynnwys TAW)	£45m	£26m	£71m	£63m	£12m	£74m
Cost fesul taith (gan gynnwys TAW)	£405	£244	£326	£393	£236	£356
Cost y noson (gan gynnwys TAW)	£108	£62	£85	£90	£62	£84

5.24 Mae dadansoddiad Llywodraeth Cymru 2025 yn amcangyfrif bod 22% o'r rhai mewn llety Band Is yn blant, a'u bod felly yn esempt rhag talu'r ardoll. Tybir y bydd y rhagdybiaeth hon yn wir ar lefel Ynys Môn – pan fydd cyfran y plant yn llai, bydd effaith yr ardoll yn fwy; ac, i'r gwrthwyneb, pan fydd cyfran y plant yn fwy, bydd effaith yr ardoll yn llai.

5.25 Mae'r tabl isod yn cynnwys ymwelwyr cymwys yn unig (h.y. nid yw plant sy'n ymweld â llety band is) ac mae hefyd yn cynnwys y data ymwelwyr rhyngwladol (a gymerwyd o'r Arolwg Teithwyr Rhyngwladol ar gyfer 2022 i 2024). Nid yw'n cynnwys y rhai sy'n aros mewn llety a fyddai'n cael eu heithrio o'r ardoll[14].

5.26 Sylwer, gan nad yw'r tabl isod yn cynnwys naill ai pobl sy'n aros mewn llety sydd wedi'i eithrio, na phlant sy'n aros mewn llety terfyn isaf – mae'r 0.34m o ymweliadau a nodir uchod yn lleihau 0.24m o ymweliadau (ac mae nosweithiau gwely a gwariant hefyd yn lleihau)

[13] Ar gyfer Arolwg Twristiaeth Prydain Fawr rydym yn eithrio'r rhai sy'n aros mewn 'llety arall' ac ar gyfer yr Arolwg Teithwyr Rhyngwladol rydym yn eithrio'r rhai sy'n aros yn eu cartref eu hunain neu'n aros am ddim gyda ffrindiau a theulu
[14] Ibid

5.27 Nodwch fod pob ymwelydd rhyngwladol yn cael ei dybio i aros mewn llety safonol ac felly yn talu'r ardoll – mae hyn yn gyson â dadansoddiad Llywodraeth Cymru. Pe bai plant mewn llety terfyn isaf o fewn y grŵp hwn, byddai effaith maint yr ardoll yn llai.

5.28 Fel y nodir uchod, nid yw'r data sydd ar gael yn gwahaniaethu rhwng y rhai sy'n gwersylla mewn meysydd gwersylla (sy'n talu'r gyfradd is) a'r rhai sy'n gwersylla mewn carafanau / faniau gwersylla neu glampio (sy'n talu'r gyfradd uwch). At ddiben yr asesiad hwn, rydym wedi tybio bod pob ymwelydd domestig â meysydd gwersylla yn talu'r gyfradd is - mae hyn yn unol â'r dull a gymerwyd gan Lywodraeth Cymru yn yr asesiad economaidd a'r cyngor ar ddata i'w ddefnyddio mewn asesiadau a ddarparwyd gan Lywodraeth Cymru i awdurdodau lleol.

5.29 Ar y naill law, bydd y dull yn tanamcangyfrif yr effaith ar ymwelwyr (gan gynnwys tanamcangyfrif nifer y bobl sy'n talu'r gyfradd uwch a goramcangyfrif nifer y plant sydd wedi'u heithrio rhag talu) a cholli cyflogaeth o ganlyniad i wariant is gan ymwelwyr. Ar y llaw arall, bydd hyn yn cael ei wrthbwyso trwy hefyd danamcangyfrif effaith y cynnydd mewn swyddi o ganlyniad i wario'r ardoll a'r refeniw ardoll a gesglir. Bydd hefyd yn cael ei wrthbwyso i ryw raddau gan y dybiaeth (sydd unwaith eto yn unol â dull Llywodraeth Cymru) y bydd pob ymwelydd rhyngwladol yn talu'r gyfradd uwch.

Tabl 5.3: Yr holl ymweliadau dros nos cymwys ag Ynys Môn – y rhaniad rhwng mathau o lety a mathau o ymwelwyr – senario graidd (2022-2024)

	Ymwelwyr sy'n byw yn y DU (Band Safonol)	Ymwelwyr sy'n byw yn y DU (Band Is)	Ymwelwyr rhyngwladol
Ymweliadau dros nos cymwys	240,710	33,328	41,497
Nosweithiau gwely cymwys yn Ynys Môn	950,284	149,632	218,434
Hyd cyfartalog y trip (nosweithiau)	3.9	4.5	5.3
Gwariant dros nos cymwys yn Ynys Môn (yn cynnwys TAW)	£76.23m	£7.87m	£25.03m
Cost fesul trip	£317	£236	£603
Cost fesul noson	£80	£53	115

5.30 Mae'r ardoll yn cyfateb i £1.30 y pen y noson ar gyfer llety safonol, a 75c ar gyfer llety band is. Codir TAW, felly bydd y costau'n cynyddu i £1.56 a 90c. Ar sail hyd cyfartalog y tripiau a chyfanswm cost y tripiau, amcangyfrifir y byddai'r ardoll ymwelwyr yn cyfateb i 1.2% a 1.7% o gost y trip, gan ddibynnu ar y math o drip / ymwelydd.

5.31 Rhagdybir bod yr elastigedd yn -0.74. Mae hyn yn cyd-fynd ag arfarniad Llywodraeth Cymru 2025 (ar gyfer y senario niwtral). Hefyd, rydym wedi profi'r elastigedd mwy pesimistaidd (-1.12) a'r elastigedd mwy optimistaidd (-0.38) sy'n deillio o arfarniad Llywodraeth Cymru – cyflwynir yr amrediad hwn ar ddiwedd yr adran hon.

5.32 Fel y nodir uchod, ychydig iawn o dystiolaeth a geir ynglŷn ag elastigeddau lleol o ganlyniad i ardollau ymwelwyr – caiff y dadansoddiad cymharol gyfyngedig sy'n bodoli ei seilio ar

dystiolaeth genedlaethol. Yn absenoldeb tystiolaeth fwy 'lleol' ei natur, defnyddiwyd ystod o luosyddion.

5.33 Dylid nodi hefyd y bydd elfen arall yn effeithio (i ryw raddau) ar elastigedd y galw yn Ynys Môn – sef a fydd awdurdodau lleol cyfagos yn cyflwyno'r ardoll ymwelwyr, ai peidio. Os mai Ynys Môn fydd yr unig awdurdod a fydd yn penderfynu cyflwyno'r ardoll, yn ôl pob tebyg gwelir mwy o effaith ar ymddygiad ymwelwyr (oherwydd efallai y bydd ymwelwyr yn dewis ymweld â awdurdodau lleol eraill). Ond os bydd ychwaneg o awdurdodau lleol yn cyflwyno taliad, mae'n debygol y gwelir llai o effaith.

5.34 Wrth ddefnyddio'r lluosydd niwtral (-0.74), gwelir gostyngiad yn y galw – sef gostyngiad o 0.9%-1.3% gan ddibynnu ar y math o drip / ymwelydd.

Tabl 5.4: Newid yn y galw o ganlyniad i'r ardoll – senario graidd

	Ymwelwyr sy'n byw yn y DU (Band Safonol)	Ymwelwyr sy'n byw yn y DU (Band Is)	Ymwelwyr rhyngwladol
Ardoll y pen, y noson (heb gynnwys TAW)	£1.30	£0.75	£1.30
Ardoll y pen, y noson (yn cynnwys TAW)	£1.56	£0.90	£1.56
Hyd cyfartalog y trip (nosweithiau)	4.4	3.8	3.6
Gwariant cyfartalog fesul trip (yn cynnwys TAW)	£393	£236	£467
Ardoll Ymwelwyr fesul trip:	£6.84	£3.44	£5.66
a) Ar ffurf % o gost y trip	**1.7%**	**1.5%**	**1.2%**
b) Elastigedd	-0.74	-0.74	-0.74
Newid canrannol yn y galw o du defnyddwyr (a x b)	**-1.3%**	**-1.1%**	**-0.9%**

5.35 Mae'r gostyngiad hwn yn y galw yn esgor ar ostyngiad o £1.1m yng ngwariant ymwelwyr bob blwyddyn (yn cynnwys TAW), ac £0.9m (heb gynnwys TAW).

5.36 Ni fyddai'r holl arian hwnnw wedi cael ei wario yn Ynys Môn – byddai rhywfaint o'r arian wedi cael ei wario mewn awdurdodau lleol eraill (naill ai yn ystod tripiau dydd neu yn ystod y siwrnai). Ond er mwyn bod yn geidwadol, rhagdybir mai Ynys Môn a fydd yn teimlo'r golled i gyd. Bydd hyn yn goramcanu'r effaith (negyddol) ar economi Ynys Môn.

Tabl 5.54: Y golled o ran gwariant tripiau – senario graidd

	Ymwelwyr sy'n byw yn y DU (Band Safonol)	Ymwelwyr sy'n byw yn y DU (Band Is)	Ymwelwyr tramor (Band Safonol)	Cyfanswm
Gwariant dros nos cymwys (gan gynnwys TAW)	£63	£9	£22	£94

Newid canrannol yn y galw	-1.3%	-1.1%	-0.9%	
Gwariant Ardoll Ôl-ymwelwyr (£m) (gan gynnwys TAW)	£62	£9	£22	£92
Gostyngiad mewn Gwariant Teithio Gros (uniongyrchol) (£m) (gan gynnwys TAW)	-£0.8	-£0.1	-£0.2	-£1.1
Colledion Gwariant Teithio Gros (uniongyrchol) (£m) (heb gynnwys TAW)	**-£0.7**	**-£0.1**	**-£0.2**	**-£0.9**

5.37 Ar sail lluosyddion Llywodraeth Cymru ar gyfer 'llety a bwyd', cynhwysir effeithiau anuniongyrchol ac effeithiau a ysgogir hefyd. Drachefn, ni fyddai pob un o'r rhain wedi cael eu teimlo yn Ynys Môn; felly, yn ôl pob tebyg, caiff effaith (negyddol) y colledion o ran gwariant yn sgil codi'r ardoll ei goramcanu.

5.38 Rydym wedi cymhwyso lluosydd math 1 (sy'n cipio effeithiau uniongyrchol ac effeithiau anuniongyrchol) a lluosydd math 2 (sy'n cipio effeithiau uniongyrchol, effeithiau anuniongyrchol ac effeithiau a ysgogir) ar gyfer llety a bwyd[15] – defnyddir hyn fel procsi ar gyfer yr holl wariant ac mae'n debygol o gipio'r mwyafrif o'r patrymau gwario.

5.39 Mae hyn yn arwain at golli £0.7m o GYC blynyddol y flwyddyn – sy'n arwain at golli rhwng 18 ac 21 o swyddi FTE.

Tabl 5.65: Colled mewn Gwerth Ychwanegol Gros blynyddol a chyflogaeth o ganlyniad i golli gwariant ymwelwyr – senario graidd

	Math 1	Math 1 a Math 2
Newid mewn allbwn blynyddol uniongyrchol (heb DAW)	-£0.9	-£0.9
Lluosydd (llety a bwyd)	1.23	1.39
Newid yng nghyfanswm yr allbwn blynyddol	-£1.1	-£1.3
Cymhareb Allbwn i GYC (llety a bwyd)	0.58	0.58
Newid mewn GYC blynyddol	**-£0.7m**	**-£0.7m**
GYC fesul FTE (llety a bwyd) yn Ynys Môn	£35,500	£35,500
Newid mewn cyflogaeth FTE	**-18**	**-21**

Effaith gwariant yr Ardoll Ymwelwyr

[15] Seilir hyn ar luosyddion economaidd dangosol Llywodraeth Cymru (tablau mewnbwn-allbwn): 2019

5.40 Bydd yr ardoll ymwelwyr yn esgor ar gynyddu gweithgarwch economaidd. Gellir gwario'r ardoll ymwelwyr ar y canlynol:

- lliniaru'r effaith a gaiff ymwelwyr;
- cynnal a hyrwyddo defnydd o'r Gymraeg;
- hyrwyddo a chefnogi twf economaidd cynaliadwy twristiaeth a mathau eraill o deithio;
- darparu, cynnal a gwella seilwaith, cyfleusterau a gwasanaethau at ddefnydd ymwelwyr (pa un a fyddant at ddefnydd pobl leol hefyd, ai peidio).

5.41 At ddibenion yr asesiad hwn, rhagdybir y bydd yr effaith yn cael ei theimlo'n gyfartal ar draws gwahanol sectorau o'r economi (ac o'r herwydd defnyddiwyd cyfartaleddau ar gyfer Ynys Môn). Gellir diweddaru hyn pan ddaw rhagor o wybodaeth i law ynglŷn â'r modd y gellir buddsoddi arian yr ardoll ymwelwyr.

5.42 Byddai'r ardoll yn esgor ar £1.6m o refiniw ychwanegol heb gynnwys TAW (gweler Tabl 5.6) – mae'r ffigur hwn yn ystyried y gostyngiad yn y galw o ganlyniad i'r ardoll ac mae'n eithrio plant sy'n aros mewn llety band is.

5.43 Ni fydd hyn i gyd yn cael ei wario gyda chyflogwyr Ynys Môn, oherwydd:

- Bydd hyd at 10% yn mynd i Lywodraeth Cymru i dalu costau gweithredu – yn y prif ddadansoddiad tybir bod Llywodraeth Cymru yn cymryd y 10% llawn, ond cynhwysir prawf sensitifrwydd i leihau hyn i 0% (i roi'r ystod lawn o 0% i 10%).
- Mae gollyngiad arall o 25% yn cael ei gymhwyso i ganiatáu i wario ardoll Ynys Môn ar gwmnïau y tu allan i Ynys Môn. Mae hwn yn amcangyfrif ceidwadol gan y disgwylir y bydd gollyngiadau yn isel iawn – byddai gwariant y gronfa yn cael ei wneud gan Gyngor Ynys Môn. Mae'r gwariant yn debygol o gynnwys gwariant ar gyrchfannau a chymunedau yn Ynys Môn a byddai'r gwariant gyda chontractwyr a busnesau lleol cyn belled â phosibl. Mae natur y gwariant (contractau cymharol fach) yn golygu ei fod yn fwy tebygol o gael ei gyflawni gan fusnesau lleol ac yn llai tebygol o ddenu busnesau o ymhellach i ffwrdd. Serch hynny, mae gollyngiad uwch o 45% wedi'i gynnwys fel prawf sensitifrwydd.

5.44 Drachefn, cymhwysir lluosyddion math 1 a math 2 a chymhareb Gwerth Ychwanegol Gros: allbwn[16] – mae hyn yn esgor ar gynnydd o oddeutu £0.5m i 0.6m mewn Gwerth Ychwanegol Gros blynyddol yn Ynys Môn, gan gefnogi 6-7 o swyddi cyfwerth ag amser llawn (gweler Tabl 5.6).

Tabl 5.6: Colled o ran gwariant tripiau a refeniw'r ardoll – senario graidd

	Ymwelwyr sy'n byw yn y DU (Band Safonol)	Ymwelwyr sy'n byw yn y DU (Band Is)	Ymwelwyr tramor (Band Safonol)	Cyfanswm
Nosweithiau gwely cymwys ar ôl ardoll (gan gyfrif am y galw llai ('000)	688	148	168	1,003
Ardoll y pen y noson (heb gynnwys TAW)	£1.30	£0.75	£1.30	

[16] Seilir y lluosyddion a'r gymhareb ar luosyddion economaidd dangosol Llywodraeth Cymru (tablau mewnbwn-allbwn): 2019

Refeniw Ardoll Ymwelwyr (heb gynnwys TAW)	**£0.9m**	**£0.1m**	**£0.2m**	**£1.2m**
Refeniw Ardoll Ymwelwyr (gan gynnwys TAW)	£1.1m	£0.1m	£0.3m	£1.5m

Tabl 5.8: Cynnydd mewn Gwerth Ychwanegol Gros blynyddol a chyflogaeth o ganlyniad i wariant yr Ardoll Ymwelwyr – senario graidd

	Senario Isel – Math 1	Senario Uchel – Math 2
Refeniw'r Ardoll Ymwelwyr (heb gynnwys TAW) – allbwn uniongyrchol	£1.2m	£1.2m
Ac eithrio 10% sy'n mynd i gost weithredu LlC	£1.1m	£1.1m
Dadleoli	25%	25%
Refeniw'r Ardoll Ymwelwyr (heb gynnwys TAW) yn Ynys Môn – allbwn uniongyrchol	£0.8m	£0.8m
Lluosydd (pob sector)	1.21	1.33
Newid yng nghyfanswm yr allbwn (yn cynnwys allbwn uniongyrchol) yn Ynys Môn	£1.0m	£1.1
Y gymhareb Allbwn: Gwerth Ychwanegol Gros (pob sector)	0.5	0.5
Newid yng Ngwerth Ychwanegol Gros Ynys Môn	**£0.5m**	**£0.6m**
Gwerth Ychwanegol Gros fesul sector ag Amser Llawn ar draws pob diwydiant (Ynys Môn)	£80,500	£80,500
Newid yng Nghyflogaeth Cyfwerth ag Amser Llawn Ynys Môn	**6**	**7**

Cyfanswm effaith yr ardoll

5.45 Mae effaith gyfunol yr ardoll yn cyfateb i'r golled mewn gwariant ymwelwyr a'r cynnydd mewn gweithgarwch economaidd o ganlyniad i wariant yr ardoll yn Ynys Môn.

5.46 Yn y senario graidd, rhagwelir y bydd effaith gyfunol yr ardoll yn cyfateb i golled o £0.1 i £0.3m mewn Gwerth Ychwanegol Gros blynyddol (sef gostyngiad o 0.01% yng Ngwerth Ychwanegol Gros blynyddol Ynys Môn), a hefyd rhagwelir y bydd 12-14 o swyddi'n cael eu colli (sydd yn llai nag 0.1% o cyflogaeth Ynys Môn).

Tabl 5.9: Newid yn effaith gyfunol GYC blynyddol a chyflogaeth – senario craidd

		Craidd (yn seiliedig ar elastigedd)
GYC (Gwerth Ychwanegol Crynswth)	Gostyngiad oherwydd colli gwariant	-£0.7m
	Cynnydd oherwydd gwariant yr ardoll	+£0.5 i +£0.6m
	Newid mewn GYC blwyddol	**-£0.1m i -£0.2m**
	GYC Ynys Môn (2023)	£1,455m
	Tua chanran o GYC Economi Ynys Môn	-0.01%
Cyflogaeth	Tua chanran o GYC Economi Ynys Môn	-18 i -21
	Cynnydd oherwydd gwariant yr ardoll	+6 i +7
	Newid mewn cyflogaeth cyfwerth amser llawn (FTE)	**-12 i -14**
	Cyfanswm FTE Ynys Môn	18,065
	Bras canran o gyflogaeth Ynys Môn	-0.07% i 0.08%

5.47 Seilir y senario graidd ar elastigedd o -0.74. Trwy ddefnyddio elastigedd optimistaidd Llywodraeth Cymru (0.38), caiff yr effaith o ran swyddi ei lleihau (sef colli 3-4 o swyddi) a cheir cynnydd o £0.2m mewn Gwerth Ychwanegol Gros blynyddol.

5.48 Mae cymhwyso elastigedd mwy pesimistaidd (-1.12) yn esgor ar golli mwy o swyddi (hyd at 25) a fyny at cholled flynyddol o £0.6m mewn Gwerth Ychwanegol Gros blynyddol.

Tabl 5.10: Newid mewn Gwerth Ychwanegol Gros blynyddol a chyflogaeth – effaith gyfunol

	Arffin Isaf (ar sail elastigeddau)	Craidd (ar sail elastigeddau)	Arffin Uchaf (ar sail elastigeddau)
Gostyngiad oherwydd colli gwariant	-£1.0m i -£1.1m	-£0.7m	-£0.3m i -£0.4m
Cynnydd oherwydd gwariant yr ardoll	+£0.5m i +£0.6m	+£0.5m i +£0.6m	+£0.5m i +£0.6m
Newid mewnGYC blwyddol	**-£0.5m i -£0.6m**	**-£0.1m i -£0.2m**	**+£0.2m**
GYC Ynys Môn (2023)	£1,455m	£1,455m	£1,455m
Tua chanran o GYC Economi Ynys Môn	-0.03% i -0.04%	-0.01%	0.01%
Gostyngiad oherwydd colli gwariant	-23 i -32	-18 i -21	-9 i -11
Cynnydd oherwydd gwariant yr ardoll	+6 i +7	+6 i +7	+6 i +7
Change in FTE Employment	**-22 i -25 o swyddi**	**-12 i -14 o swyddi**	**-3 i -4 o swyddi**
Cyfanswm FTE Ynys Môn	18,065	18,065	18,065
Bras canran o gyflogaeth Ynys Môn	-0.1%	-0.07% i -0.08%	-0.02%

5.49 Mae Tabl 5.11 yn nodi'r cyfanswm refeniw ardoll a gesglir ym mhob senario – nodwch fod y gweithgarwch economaidd a gefnogir gan y gweithgareddau hyn wedi'i gynnwys yn yr effeithiau GYC a nodir uchod ond mae wedi'i gynnwys yma er eglurder.

5.50 Yn seiliedig ar nifer presennol yr ymwelwyr (nosweithiau gwely) byddai'r ardoll yn codi £1.2m, a byddai hyd at £1.1m ohono yn cael ei gadw gan IACC i'w wario yn yr ardal leol (yn unol â'r Ddeddf) gan dybio bod hyd at 10% o'r refeniw yn talu costau gweithredu Llywodraeth Cymru.

5.51 Mae'r dull a nodwyd yn y dadansoddiad blaenorol yn caniatáu gostyngiad yn y galw mewn ymateb i'r ardoll ymwelwyr – mae'r gostyngiad hwn yn arwain at ostwng y refeniw ychydig ond mae'n parhau i fod rhwng £1.22m a £1.24m i gyd, a rhwng £1.09m a £1.11m unwaith y bydd y cyfraniad at gostau gweithredu Llywodraeth Cymru wedi'i eithrio.

5.52 Mewn gwirionedd, gallai'r refeniw a gasglwyd fod yn uwch na hyn am nifer o resymau:

- Mae hyn yn cymryd yn ganiataol bod nifer yr ymwelwyr yn statig o ddata 2022-2024 - a'r unig newid yw gostyngiad mewn ymwelwyr (neu nosweithiau gwely) o ganlyniad i'r ardoll. Mewn gwirionedd gall yr economi ymwelwyr dyfu (gyda'r ardoll neu hebddo). Mae marchnad dwristiaeth Ynys Môn wedi bod yn tyfu ar ôl Covid ac efallai y bydd hyn yn parhau. Ceir tystiolaeth hefyd o flwyddyn i flwyddyn twf mewn twristiaeth mewn lleoliadau sydd wedi cyflwyno ardoll ymwelwyr (cyfeiriwch at adroddiad Prifysgol Bangor fel y'i crynhoir yn Adran 3). Ar y llaw arall, pe bai nifer yr ymwelwyr yn gostwng, byddai gostyngiad mewn refeniw.
- Bydd yr ardoll yn caniatáu i IACC fuddsoddi mewn gweithgareddau yn unol â'r Ddeddf, gan gynnwys hyrwyddo a chefnogi twf economaidd cynaliadwy twristiaeth, a darparu, cynnal a gwella seilwaith, cyfleusterau a gwasanaethau i'w defnyddio gan ymwelwyr. Mae'r buddsoddiad hwn ei hun yn debygol o yrru cynnydd yn nifer yr ymwelwyr. I'r gwrthwyneb gallai fod gostyngiad mewn ymwelwyr heb y buddsoddiad yn yr ardoll.
- Mae data STEAM yn awgrymu economi ymwelwyr llawer mwy arwyddocaol ar hyn o bryd yn Ynys Môn – byddai hyn yn arwain at fwy o refeniw – mae hyn wedi'i nodi'n fanylach yn y prawf sensitifrwydd yn yr adran nesaf.
- Nid yw'r data sydd ar gael yn gwahaniaethu rhwng y rhai sy'n gwersylla mewn meysydd gwersylla (sy'n talu'r gyfradd is) a'r rhai sy'n gwersylla mewn carafanau / faniau gwersylla neu glampio (sy'n talu'r gyfradd uwch). At ddiben yr asesiad hwn rydym wedi tybio bod pob ymwelydd domestig â meysydd gwersylla yn talu'r gyfradd is, mewn gwirionedd bydd rhai yn talu'r gyfradd uwch a fydd yn cynyddu'r refeniw. Bydd llai o blant hefyd wedi'u heithrio.

Tabl 5.11: Amcangyfrifon refeniw

		Ymwelwyr sy'n byw yn y DU (Band Safonol)	Ymwelwyr sy'n byw yn y DU (Band Isaf)	Ymwelwyr tramor (Band Safonol)	Cyfanswm	Gostyngiad o 10% i LlC ar gyfer costau gweithredu
Ardoll y noson (heb gynnwys TAW)		£1.30	£0.75	£1.30		
Dim gostyngiad yn y galw	Nosweithiau gwely mewn cwmpas	0.70m	0.15m	0.17m	1.02m	
	Revenue (excl VAT)	£0.91m	£0.11m	£0.22m	£1.24m	£1.11m

Craidd	Nosweithiau gwely mewn cwmpas	0.69m	0.15m	0.17m	1.00m	
	Revenue (excl VAT)	£0.89m	£0.11m	£0.22m	£1.22m	£1.10m
Optimistaidd	Nosweithiau gwely mewn cwmpas	0.69m	0.15m	0.17m	1.01m	
	Refeniw (heb gynnwys TAW)	£0.90m	£0.11m	£0.22m	£1.23m	£1.11m
Pesimistaidd	Nosweithiau gwely mewn cwmpas	0.68m	0.15m	0.17m	1.00m	
	Refeniw (heb gynnwys TAW)	£0.89m	£0.11m	£0.22m	£1.22m	£1.09m

Prawf sensitifrwydd a'r effaith ar ragdybiaethau

5.53 Uchod, gwneir nifer o ragdybiaethau sy'n effeithio ar raddfa'r effaith. Nodir y rhagdybiaethau hollbwysig yn y tabl isod, ochr yn ochr â'r goblygiadau ar gyfer maint yr effaith.

5.54 Isod, cynhelir dau brawf sensitifrwydd ychwanegol – gweler Tabl 5.12 a Tabl 13.

5.55 Fel y nodwyd uchod, mae nifer o ffynonellau gwahanol ar gyfer amcangyfrif maint presennol economi dwristiaeth Ynys Môn. Mae'r prif ddadansoddiad a gyflwynir uchod yn defnyddio'r GBTS a'r IPS ar gyfer data blynyddol cyfartalog ar gyfer 2022 i 2024 – mae hyn yn unol â'r dull a ddefnyddir gan Lywodraeth Cymru a hefyd â'r canllawiau a ddarparwyd i awdurdodau lleol.

5.56 Mae'r ffigur blynyddol ar gyfer 2024 yn uwch na'r ffigurau blynyddol cyfartalog ar gyfer 2022-24 (sy'n adlewyrchu marchnad ôl-covid sy'n adfer) ac felly rydym wedi ychwanegu ffigurau 2024 fel prawf sensitifrwydd.

5.57 Mae data STEAM yn amcangyfrif marchnad dwristiaeth llawer mwy yn Ynys Môn – mae hyn wedi'i nodi'n fanylach, gan gynnwys prawf sensitifrwydd, isod.

Tabl 5.12: Goblygiadau rhagdybiaethau ar faint tebygol yr effaith

	Prawf sensitifrwydd	Cyfranogiad
Gostyngiad cyfraniad at gostau gweithredu Llywodraeth Cymru i 0%	Ydi – Tabl 5.13	Wedi'i brofi mewn prawf sensitifrwydd = **newid dibwys mewn effaith**
Cymhwysir lefel uwch (45%) o ollyngiadau	Ydi – Tabl 5.13	Wedi'i brofi mewn prawf sensitifrwydd = **newid dibwys mewn effaith**
Defnyddio data GTBS ac IPS 2024 (yn hytrach na chyfartaledd 2022 i 2024)	Ydi – Tabl 5.13	Wedi'i brofi mewn prawf sensitifrwydd = **newid dibwys mewn effaith**
Defnyddio data STEAM	Ydi – Tabl 5.14	Wedi'i brofi mewn prawf sensitifrwydd = **newid dibwys mewn effaith**
Mae rhaniad yr ymwelwyr yn unol â'r ffin isaf yn Nhabl 5.2	Ydi – Tabl 5.13	Wedi'i brofi mewn prawf sensitifrwydd = **Maint effaith ychydig yn is**
Mae cyfran y plant mewn llety safonol yn uwch na 22%	Na	Llai o effaith o ran colli gwariant ymwelwyr (gan fod mwy o blant wedi'u heithrio) + Llai o effaith o ran gwariant ardoll = **Maint is o'r effaith**
Mae cyfran y plant mewn llety safonol yn is na 22%	Na	Effaith uwch o ran colli gwariant ymwelwyr (gan fod llai o blant, sydd wedi'u heithrio) + Effaith uwch o ran gwariant ardoll = **Maint uwch o'r effaith**
Mwy o elastigedd pesimistaidd y galw	Wedi'i gynnwys yn Nhabl 5.10 (terfyn isaf)	Wedi'i gynnwys yn y terfyn isaf uchod = **Maint uwch yr effaith**
More optimistic elasticity of demand	Wedi'i gynnwys yn Nhabl 5.10 (terfyn uwch)	Wedi'i gynnwys yn y terfyn uwch uchod = **Maint is o effaith**
Ynys Môn yn unig awdurdod lleol i gyflwyno ardoll	Ddim yn benodol	Nid yn benodol ond yn debygol o fod yn agosach at 'mwy pesimistaidd elastigedd y galw' = **Maint uwch o effaith**

Ynys Môn ac awdurdodau lleol cyfagos i gyflwyno ardoll	Ddim yn benodol	Nid yn benodol ond yn debygol o fod yn agosach at 'elastigedd mwy optimistaidd y galw' = **Maint is o effaith**
Llai na 100% o'r gwariant yn cael ei 'golli' o Ynys Môn	Na	Effaith is o ran colli gwariant ymwelwyr = **Maint is o'r effaith**

Tabl 5.13: Profion sensitifrwydd

	Craidd	**% is mewn llety safonol**	**Gostyngiad cyfraniad at gostau gweithredu Llywodraeth Cymru i 0%**	**Lefel uwch (45%) o ollyngiadau**	**Defnyddio data GTBS ac IPS 2024**
Newid mewn GYC blwyddol	**-£0.1m to -£0.2m**	**-£0.1m**	**-£0.1m**	**-£0.3m**	**-£0.2m**
GVA Ynys Môn (2023)	£1,455m	£1,455m	£1,455m	£1,455m	£1,455m
% o GVA Ynys Môn	-0.01%	-0.01%	-0.01%	-0.02%	-0.01%
Newid mewn cyflogaeth FTE	**-12 i -14 o swyddi**	**-10 i -11 o swyddi**	**-11 i -13 o swyddi**	**-14 i -16 o swyddi**	**-13 -15 o swyddi**
Cyfanswm FTE Ynys Môn	18,065	18,065	18,065	18,065	18,065
% o gyflogaeth Ynys Môn	-0.07% i -0.08%	-0.06%	-0.06% i -0.07%	-0.08% i -0.09%	-0.07% i -0.08%

5.58 Mae data STEAM yn adrodd sector twristiaeth llawer uwch yn Ynys Môn. Yn 2024 amcangyfrifwyd y byddai 1.1 miliwn o ymwelwyr dros nos, gan aros 5.7 miliwn o ddiwrnodau a gwario dros £0.3 biliwn. Mae hynny tua 3 i 4 gwaith yn fwy na'r farchnad dwristiaeth yn Ynys Môn yn seiliedig ar yr IPS a'r GTBS.

5.59 Mae'r prawf sensitifrwydd isod yn amcangyfrif effaith debygol yr ardoll yn seiliedig ar niferoedd STEAM (maent yn amcangyfrif lefel economi ymwelwyr llawer uwch na'r GTBS a'r IPS), mae hyn yn debygol o oramcangyfrif effaith yr ardoll ond fe'i cynhwysir er mwyn cyflawnrwydd ac i gydnabod y gallai natur wledig Ynys Môn olygu y gallai'r GTBS a'r IPS danamcangyfrif niferoedd ymwelwyr.

5.60 Mae'r data STEAM yn cyfrif diwrnodau ymwelwyr – at ddibenion y dadansoddiad rydym wedi tybio diwrnod ymwelydd aros = noson. Bydd hyn yn goramcangyfrif effaith yr ardoll gan y gallai rhywun fod yn bresennol mewn ardal am fwy o ddyddiau nag y maent yn nosweithiau.

5.61 Nid yw'r data STEAM yn rhannu llety heb wasanaeth yn fand is a llety safonol ac felly defnyddir ystod (h.y. o 100% yn y band isaf i 100% safonol). Bydd y realiti yn rhywle rhyngddynt.

5.62 Mae'r dadansoddiad STEAM hwn yn darparu bookend o ran y canlynol:

5.62.1 Yr achos gwaethaf o ran effaith ar gyflogaeth a GYC – mae hyn yn arwain at ostyngiad o rhwng 34 ac 80 o swyddi (tua 0.2% i 0.4% o economi Gwynedd) a hyd at £1.1m o GYC (hyd at 0.07%).

5.62.2 Yr achos gorau o ran gwariant refeniw sydd ar gael – mae hyn yn cynyddu i £3.1m i £6.2m (ar ôl cyfrif am gyfraniad at gostau gweithredu Llywodraeth Cymru). Mae hyn yn debygol o fod yn senario gorau iawn o ran cyllid refeniw (am y rhesymau a nodir uchod mae'n debygol o fod yn oramcangyfrif).

5.63 Sylwch fod y dadansoddiad hwn yn seiliedig ar y senario craidd (hy elastigedd o -0.74). Byddai cymhwyso ystod elastigedd Llywodraeth Cymru (-0.38 i -1.12) yn arwain at ystod ehangach o effeithiau gan ddefnyddio'r data STEAM.

5.64 Y prif ddadansoddiad (gan ddilyn dull a chanllawiau Llywodraeth Cymru) yw'r dull a ffefrir o hyd, ond mae'r data STEAM yn dangos ansicrwydd (ac o bosibl pen uchaf) yr effaith debygol.

Tabl 5.14: Newid yn effaith gyfunol GYC blynyddol a chyflogaeth

	Prif ddadansoddiad Senario craidd (elastigedd o -0.74)	**STÊM 2024** (elastigedd o -0.74)
Gostyngiad oherwydd colli gwariant	-£0.7m	-£1.8m i -£4.2m
Cynnydd oherwydd gwariant yr ardoll	+£0.5m i +£0.6m	+£1.4m i +£3.1m
Newid mewnGYC blwyddol	**-£0.1m i -£0.2m**	**-£0.4m i -£1.1m**
GYC Gwynedd (2023)	£1,455m	£1,455m
Tua chanran o GYC Economi Ynys Môn	-0.01%	-0.03% i -0.07%
Gostyngiad oherwydd colli gwariant	-18 i -21	-52 i -119
Cynnydd oherwydd gwariant yr ardoll	+6 to +7	+18 i 39
Newid mewn cyflogaeth FTE	**-12 i -14 o swyddi**	**-34 i -80**
Gwynedd FTE Cyfanswm	18,065	18,065
Bras canran o gyflogaeth Ynys Môn	-0.07% i -0.08%	-0.2% i -0.4%
Refeniw (heb gynnwys TAW)	**£1.2m** *£1.1m yn cyfrif am gyfraniad i LlC*	**£3.4m a £6.9m** *£3.1m i £6.2m yn cyfrif am gyfraniad i LlC*

Darparwyr llety yn ysgwyddo'r ardoll ymwelwyr yn llwyr

5.65 Mae'r senario hon yn rhagdybio y bydd busnesau'n amsugno cost yr Ardoll Ymwelwyr – sy'n golygu na fydd lefel yr ymwelwyr sy'n ymweld ag Ynys Môn yn newid. Golyga hyn y bydd busnesau'n amsugno £1.5m yn cynnwys TAW (dyma'r senario waethaf, oherwydd bydd rhai busnesau'n trosglwyddo'r TAW).

Tabl 5.15: Cyfanswm y gost a amsugnir gan y busnes

	Ymwelwyr sy'n byw yn y DU (Band Safonol)	Ymwelwyr sy'n byw yn y DU (Band Is)	Ymwelwyr rhyngwladol	CYFANSWM
Nosweithiau gwely cymwys yn Ynys Môn ('000)	697	149	169	1,015
Ardoll y pen, y noson (yn cynnwys TAW)	£1.56	£0.90	£1.56	
Cyfanswm yr ardoll = cyfanswm y gost sydd i'w hamsugno	**£1.1m**	**£0.1m**	**£0.3m**	**£1.5m**

5.66 Bydd busnesau'n amsugno £15m o gostau ychwanegol, a defnyddir refeniw'r busnesau i dalu'r costau hyn. Mae arfarniad Llywodraeth Cymru yn rhagdybio y bydd modd 'dod o hyd' i'r arian hwn yng ngwerth ychwanegol y busnes, felly mae'n cyfateb i Werth Ychwanegol Gros. Mewn gwirionedd, mae'n debygol y byddai rhai swyddi'n cael eu colli hefyd.

5.67 Ymhellach, mae arfarniad Llywodraeth Cymru yn rhagdybio na fydd prisiau mewnbwn yn newid, ac na fydd nifer yr ymwelwyr na darbodion maint yn newid. Golyga hyn na cheir unrhyw effeithiau lluosydd cadwyn gyflenwi 'Math 1'. Fodd bynnag, ceir rhai effeithiau anuniongyrchol o ganlyniad i wasgfa'r ardoll, gan leihau incwm i'w wario (yn rhannol) ar draws economi Ynys Môn, felly defnyddir lluosydd o 1.3 i gynnwys Gwerth Ychwanegol Gros uniongyrchol a Gwerth Ychwanegol Gros a ysgogir, ond gan eithrio Gwerth Ychwanegol Gros anuniongyrchol. Mae hyn yn esgor ar golled o £1.7m mewn Gwerth Ychwanegol Gros blynyddol.

Tabl 5.16: Newid mewn Gwerth Ychwanegol Gros blynyddol gan fod effaith yr Ardoll yn cael ei hamsugno gan y busnes

	CYFANSWM
Gwerth Ychwanegol Gros blynyddol uniongyrchol	-£1.5m
Lluosydd (Gwerth Ychwanegol Gros uniongyrchol a Gwerth Ychwanegol Gros a ysgogir, heb gynnwys Gwerth Ychwanegol Gros anuniongyrchol)	1.2
Cyfanswm Gwerth Ychwanegol Gros blynyddol	-£1.7m

5.68 Fel y nodwyd uchod, disgwylir i wariant yr ardoll arwain at gynnydd o £0.5 i £0.6m mewn GYC y flwyddyn yn y senario craidd a chynnydd o 6 i 7 o swyddi (gan gyfrif am gyfraniad at gostau gweithredu Llywodraeth Cymru a gollyngiadau). Mae hyn yn arwain at effaith gyfunol o golli £1.2m mewn GYC blwyddol a chynnydd mewn 6 i 7 o swyddi.

Tabl 5.57: Newid mewn Gwerth Ychwanegol Gros blynyddol a chyflogaeth – effaith gyfunol – senario graidd

	Gwerth Ychwanegol Gros blynyddol	Cyflogaeth
Y newid yn sgil y ffaith y bydd yr Ardoll yn cael ei hamsugno gan y busnes	-£1.7m	0
Y newid yn sgil gwariant yr Ardoll	+£0.5m i +£0.6m	6 i 7 swyddi
Newid net	**-£1.2m**	**6 i 7 o swyddi**

5.69 Mae'r sensitifrwydd perthnasol a nodir uchod wedi'u cynnwys yn y tabl isod. Mae'r gollyngiadau uwch, y newid yn y cyfraniad at gostau gweithredu Llywodraeth Cymru a'r ymagwedd at newidiadau TAW yn arwain at effaith rhwng 5 ac 8 swydd ar swyddi a cholli rhwng -£0.9m a -£1.4m o GYC blynyddol.

5.70 Unwaith eto, mae'r data STEAM yn cael effaith llawer mwy (wedi'i yrru gan economi dwristiaeth gyfredol ehangach) ac mae'n dangos y pennau llyfrau (cadarnhaol a negyddol) o effeithiau posibl.

Tabl 5.18: Profion sensitifrwydd

	Gwerth Ychwanegol Gros blynyddol	Cyflogaeth
Craidd	-£1.2m	6 i 7 swydd
Cymhwysir lefel uwch (45%) o ollyngiadau	-£1.3m i -£1.4m	5 swydd
Cyfran is mewn llety safonol	-£1.0m	5 i 6 swydd
Gostyngiad cyfraniad at gostau gweithredu Llywodraeth Cymru i 0%	-£1.1m i -£1.2m	7 i 8 swydd
Nid yw busnesau'n 'amsugno TAW'	-£0.9m	6 i 7 swydd
STEAM	-£3.3m i -£6.9m	18 i 39 swydd

6 Croeswirio Dadansoddiad Llywodraeth Cymru, gan ystyried pwysigrwydd cymharol twristiaeth i Ynys Môn

6.1 Rydym wedi cynnal 'gwiriadau synnwyr', lle defnyddir effaith gyffredinol yr Ardoll Ymwelwyr ar economi Cymru (gweler dadansoddiad Llywodraeth Cymru) i amcangyfrif yr effaith debygol ar Ynys Môn. Sylwer: nid yw'r gwaith hwn yn mynd i'r afael â'r amodau sy'n berthnasol i ddadansoddiad Llywodraeth Cymru na'i addaster ar lefel fwy lleol, ond mae'n cynnig hyder ychwanegol yn y dadansoddiad.

6.2 Yn gyntaf, er mai cyfran gymharol fechan o farchnad twristiaeth (a chyflogaeth) Cymru sy'n eiddo i Ynys Môn, dylid nodi bod economi'r ynys yn anghymesur o ddibynnol ar y farchnad hon. Dangosir hyn yn Ffigur 6.1 – gwelir bod ychydig dros 4% o gyfanswm cyflogaeth Ynys Môn yn perthyn i'r sector Llety, ond gwelir bod y cyniferydd lleoliad yn 2.54, sy'n golygu bod cyflogaeth Llety yn anghymesur o bwysig i'r economi leol.

Ffigur 5.1: Cyflogaeth yn y sector Llety yng Nghymru – Cyniferydd Lleoliad a chyfrannau cyflogaeth yng Nghymru

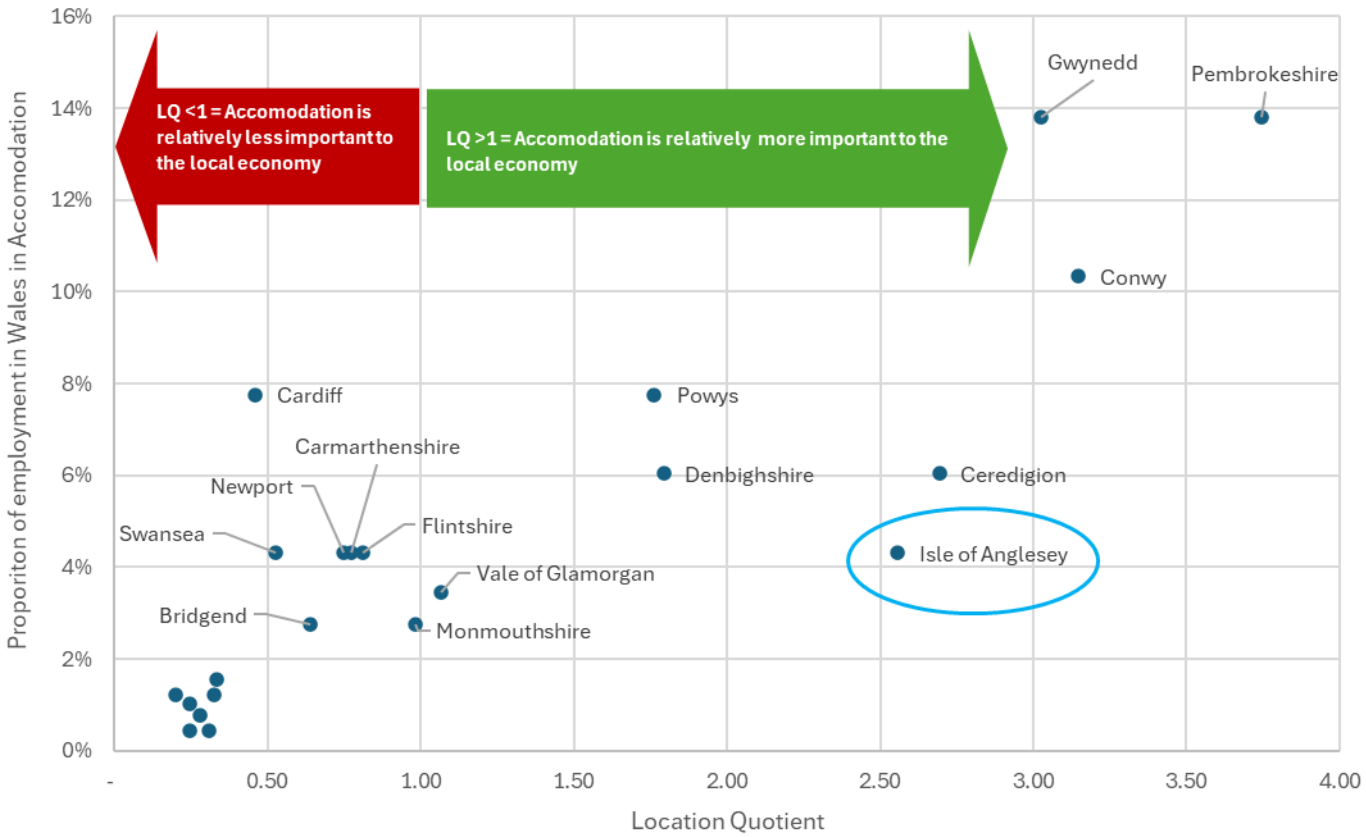

6.3 Mae'r tabl isod yn dangos bod sector twristiaeth Ynys Môn yn cyfateb i 3%-7% o economi Cymru, ar sail nifer o ddulliau mesur gwahanol (cyflogaeth, nosweithiau a gwario ymwelwyr).

Tabl 6.1: Sector twristiaeth Ynys Môn ar ffurf cyfran o gyfanswm Cymru

	Y gyfran o sector twristiaeth Cymru
Cyflogaeth mewn Llety (BRES 2024)	4%
Cyflogaeth mewn Llety a Bwyd (BRES 2024)	3%
Domestig - nosweithiau (pob math o daith)	5%
Domestig - gwariant (pob math o daith)	5%
Nosweithiau rhyngwladol (ac eithrio cartref a'r teulu a'i ffrindiau eu hunain)	5%
Rhyngwladol - gwariant (ac eithrio cartref a theulu a ffrindiau eich hun)	7%

6.4 Fel ffordd o wirio synnwyr hyn oll, rydym wedi cymhwyso hyn i ganfyddiadau Arfarniad 2024 Llywodraeth Cymru. Yn yr arfarniad a basiodd 100% o'r ardoll i'r cwsmer, canfu:

- Ledled Cymru, byddai'r Ardoll yn arwain at golli rhwng 400 a chynnydd o 100 o swyddi
- Ynghyd â newid sy'n amrywio o -£7.5m i £11.1m mewn Gwerth Ychwanegol Gros blynyddol.

6.5 Pe baem yn cymhwyso'r ystod uchod (3%-7%), gellid disgwyl gweld effaith rhwng -28 a +7 o swyddi, ynghyd â newid sy'n amrywio o golled o -£.5m ac cynnydd o £0.8m mewn Gwerth Ychwanegol Gros. Mae hyn yn debyg i'r amcangyfrifon yn Adran 5 – sef rhwng -3 a -25 o swyddi cyfwerth ag amser llawn a rhwng -£0.6m a £0.2m mewn Gwerth Ychwanegol Gros blynyddol.

6.6 Gellid disgwyl y byddai'r dull hwn o gymhwyso egwyddor *pro rata* at ddadansoddiad Llywodraeth Cymru yn esgor ar ganlyniadau uwch na'r dadansoddiad a nodir yn Adran 5 – oherwydd trwy ddefnyddio egwyddor *pro rata*, rhagdybir y byddai Ynys Môn yn hawlio'i chyfran berthynol o wariant yr ardoll ymwelwyr (ar ôl ystyried gwariant nad yw'n wariant rhanbarthol).

6.7 Mae'r dadansoddiad yn Adran 5 yn rhagdybio y byddai gwariant ardoll Ynys Môn yn cael ei ddadleoli i ardaloedd y tu allan i Ynys Môn, ac nid ystyrir yr 'enillion' a fyddai'n dod i ran Ynys Môn o ganlyniad i wariant ardoll awdurdodau lleol eraill (er enghraifft, cyflogi busnes o Ynys Môn i weithio ar brosiect yng Ngwynedd, sef prosiect y byddai'r ardoll Gwynedd yn talu amdano).

6.8 Dylid nodi mai amcangyfrifon dangosol yn unig yw'r rhain – ni cheir dulliau 'tebyg am debyg'. Serch hynny, mae tebygrwydd y ffigurau'n rhoi hyder yn y dadansoddiad a nodir yn Adran 5.

Tabl 6.2: Croeswirio o gymharu â Dull Llywodraeth Cymru – trosglwyddo 100% o'r Ardoll i ymwelwyr

		Pesimistaidd	Craidd	Optimistaidd
Cyflogaeth	Dull Llywodraeth Cymru – ar lefel Cymru	-400	-140	100
	Dull Llywodraeth Cymru – ar lefel Ynys Môn, 3%	-12	-4.2	3
	Dull Llywodraeth Cymru – ar lefel Ynys Môn, 7%	-28	-9.8	7
	Dull amodol Ynys Môn (trosglwyddo'r Ardoll i ymwelwyr) – Adran 5	-22 i -25 swydd	-12 i -14 swydd	-3 i -4 swydd
Gwerth Ychwanegol Gros blynyddol (£m)	Dull Llywodraeth Cymru – ar lefel Cymru	-7.5	-£7.5m	£2.1m
	Dull Llywodraeth Cymru – ar lefel Ynys Môn, 3%	-0.23	-£0.2m	£0.1m
	Dull Llywodraeth Cymru – ar lefel Ynys Môn, 7%	-0.53	-£0.5m	£0.2m
	Dull amodol Ynys Môn (trosglwyddo'r Ardoll i ymwelwyr) – Adran 5	-0.8	-£0.5m i-£0.6m	-£0.1m i -£0.2m

6.9 Trwy ddefnyddio'r un dull ar gyfer y senario lle byddai busnesau'n amsugno'r ardoll, a thrwy gymhwyso'r ystod 3%-7% wedyn, gwelir y byddai 11-25 o swyddi ychwanegol yn cael eu creu (o gymharu â 6 i 7 yn Adran 5), ac y byddai'r Gwerth Ychwanegol Gros blynyddol yn amrywio o -£1.0m i -£2.3m (o gymharu â -£1.2m yn Adran 5).

Tabl 6.3: Croeswirio o gymharu â Dull Llywodraeth Cymru – trosglwyddo 0% o'r ardoll i ymwelwyr

			Craidd
Cyflogaeth	Dull Llywodraeth Cymru – ar lefel Cymru	Swyddi	360
	Dull Llywodraeth Cymru – ar lefel Ynys Môn, 3%	Swyddi	11
	Dull Llywodraeth Cymru – ar lefel Ynys Môn, 7%	Swyddi	25
	Dull amodol Ynys Môn (busnesau'n amsugno'r Ardoll) – Adran 5	Swyddi cyfwerth ag amser llawn	6-7 swydd
Gwerth Ychwanegol Gros blynyddol	Dull Llywodraeth Cymru – ar lefel Cymru		-£32.3m
	Dull Llywodraeth Cymru – ar lefel Ynys Môn, 3%		-£1.0m
	Dull Llywodraeth Cymru – ar lefel Ynys Môn, 7%		-£2.3m
	Dull amodol Ynys Môn (busnesau'n amsugno'r Ardoll) – Adran 5		-£1,.2m

7 Casgliadau

7.1 Tystiolaeth eithaf cyfyngedig sydd ar gael ynglŷn ag effaith ardollau ymwelwyr ar economïau lleol, a cheir rhai bylchau arwyddocaol ac ansicrwydd yn yr wybodaeth. Dylid cadw hyn mewn cof wrth ddarllen yr arfarniad hwn.

7.2 Rydym wedi anelu at atgynhyrchu'r dulliau arfarnu a ddefnyddiwyd gan Lywodraeth Cymru, gan geisio sicrhau eu bod yn berthnasol ar lefel leol pan fo modd, ac rydym wedi cynnwys rhagdybiaethau ac amodau mewn modd tryloyw. Hefyd, rydym wedi ychwanegu profion sensitifrwydd a gwiriadau synnwyr er mwyn gwella trylwyredd yr arfarniad.

7.3 Er gwaethaf yr amodau sy'n gysylltiedig â'r fethodoleg a'r sylfaen dystiolaeth, rydym yn hyderus mai effaith gymharol fach a fyddai'n dod i ran economi Ynys Môn – mewn perthynas â'r effaith ar gyflogaeth a'r effaith ar Werth Ychwanegol Gros blynyddol. Mae'r tabl isod yn adlewyrchu'r ystod debygol gan ddefnyddio'r IPS a'r GTBS (yn unol â'r dull a ddefnyddir gan Lywodraeth Cymru).

7.4 Mae'r dadansoddiad hwn yn gymharol geidwadol gan ei fod yn cymryd yn ganiataol nad oes twf yn yr economi ymwelwyr ac yn caniatáu gostyngiad mewn ymateb i'r ardoll. Yn ymarferol, os yw'r economi ymwelwyr yn tyfu yna bydd y cyllid a godir gan yr ardoll yn cynyddu (ac i'r gwrthwyneb[17]), ac yn wir gallai'r gwariant ardoll yrru twristiaeth uwch trwy well profiad ymwelwyr. Mae tystiolaeth o dwf o flwyddyn i flwyddyn mewn lleoliadau eraill lle mae ardollau ymwelwyr wedi'u cyflwyno.

7.5 Byddai unrhyw dwf yn yr economi ymwelwyr hefyd yn gwrthbwyso unrhyw golledion i'r economi (swyddi a GVA) o ganlyniad i'r ymwelwyr nad ydynt yn dod o ganlyniad i'r ardoll ac o ganlyniad yn cynyddu refeniw yr ardoll.

[17] I'r gwrthwyneb pe bai twristiaeth yn lleihau am resymau heblaw am yr ardoll, byddai'r cyllid refeniw yn gostwng.

Tabl 7.1: Crynodeb o’r effeithiau tebygol

			Ystod debygol
Cyflogaeth	Dull amodol Ynys Môn (trosglwyddo’r Ardoll i ymwelwyr)	Swyddi cyfwerth ag amser llawn	-31 i -5
	Dull amodol Ynys Môn (busnesau’n amsugno’r ardoll)	Swyddi cyfwerth ag amser llawn	6-7
	Amrediad cyfunol	Swyddi cyfwerth ag amser llawn	-31 i +7
Gwerth Ychwaneg ol Gros blynyddol (£m)	Dull amodol Ynys Môn (trosglwyddo’r Ardoll i ymwelwyr)		-£0.8 i +£0.09m
	Dull amodol Ynys Môn (busnesau’n amsugno’r Ardoll) – Adran 5		-£2.1m
	Amrediad cyfunol		-£2.1m i +£0.09m
Refeniw Ardoll Ymwelwyr	**Amrediad cyfunol**		**£1.1m i £1.2m**

7.6 Mae data STEAM yn amcangyfrif bod economi ymwelwyr bresennol Ynys Môn 3 i 4 gwaith yn fwy na'r data IPS / GBTS – felly mae defnyddio'r data STEAM yn arwain at effeithiau sylweddol uwch. Er enghraifft, y newid mewn swyddi yw -14 i +7 yn senario craidd y prif ddadansoddiad, ac mae hyn yn dod yn -80 i +39 gan ddefnyddio'r data STEAM. Yn yr un modd, mae'r refeniw yn cynyddu i £3.1m i £6.2m (er bod hyn yn debygol o fod yn oramcangyfrif). Mae hyn yn tynnu sylw at yr ansicrwydd yn y data ac felly'r ansicrwydd cynhenid wrth ragweld effaith yr ardoll.

CYNGOR SIR
YNYS MÔN
ISLE OF ANGLESEY
COUNTY COUNCIL

Cyngor Sir Ynys Môn / Isle of Anglesey County Council
cyngormon / angleseycouncil
cyngormon / angleseycouncil
cyngormon

Gwerthusiad o Effeithiau Posibl yr Ardoll Ymwelwyr ar yr Amgylchedd

ynysmon.llyw.cymru anglesey.gov.wales

Gwerthusiad o Effeithiau Posibl yr Ardoll Ymwelwyr ar Amgylchedd Ynys Môn

1.0 Diben

Amlinellu effeithiau posibl cyflwyno'r ardoll ymwelwyr ar yr Iaith Gymraeg, gan gynnwys dangosyddion cadarnhaol a negyddol.

2.0 Cyflwyniad

Mae darpariaeth twristiaeth Ynys Môn yn dibynnu'n helaeth ar argaeledd adnoddau naturiol o ansawdd uchel ac ecosystemau iach.

Mae prif ddefnydd ymwelwyr wedi'i ganoli ar Dirwedd Genedlaethol yr ynys sy'n cwmpasu rhannau helaeth o arfordir dramatig Ynys Môn. Mae'n cynnwys y rhan fwyaf o glogwyni a thraethau'r ynys, a llawer o'r tir ffermio a'r coedwigoedd sy'n ffurfio cefndir arfordirol yr ynys. Mae Ynys Môn yn cynnal ei statws fel cyrchfan wyliau boblogaidd am ei thraethau eang a'i childraethau cudd. Ond mae hefyd, yn hollbwysig, yn dirwedd weithredol o ffermydd a phentrefi, gydag economi wledig ac arfordirol amrywiol a ffyniannus.

• Mae gan Dirwedd Genedlaethol Ynys Môn (AHNE) un o'r tirweddau mwyaf nodedig, deniadol ac amrywiol yn Ynysoedd Prydain. Fe'i dynodwyd yn AHNE ym 1966 i amddiffyn apêl esthetig ac amrywiaeth tirwedd arfordirol a chynefinoedd yr ynys rhag datblygiad amhriodol.

• Mae'r ardaloedd a ddynodwyd yn Ynys Môn tua 83 milltir sgwâr o ran maint ac maent yn bodoli ar hyd arfordir yr ynys gyda thoriadau o amgylch yr ardaloedd trefol ac yng nghyffiniau Wylfa. Mae arfordir Ynys Môn, y mae llawer o rannau ohono wedi'u hynysu, yn cyfrannu'n fawr at apêl yr ynys. Mae clogwyni garw, baeau tywodlyd, corsydd, twyni, glannau cysgodol Afon Menai a llethrau gwyntog Mynydd Twr a Mynydd Bodafon yn rhoi amrywiaeth fawr o olygfeydd.

• Mae'r AHNE yn bennaf yn ddynodiad arfordirol, sy'n cwmpasu'r rhan fwyaf o arfordir 201 cilomedr Ynys Môn. Mae'n cynnwys Mynydd Twr a Mynydd Bodafon, ynghyd ag ardaloedd sylweddol o dir sy'n ffurfio cefndir hanfodol i'r arfordir. Cyfanswm arwynebedd yr AHNE yw tua 221 cilomedr sgwâr (22,100 hectar).

Mae tirweddau Cenedlaethol Ynys Môn yn cynnwys 5 ACA, 3 AGA, 1 GNG, 32 SoDdGA, a 3 GNL

Mae'r Dirwedd Genedlaethol hefyd yn cwmpasu Geoparc Byd-eang Geo Môn, sydd wedi'i gydnabod gan UNESCO, ac mae'n gweithio tuag at statws Gwarchodfa Awyr Dywyll. Mae'n cynnwys un o'r dwyseddau uchaf o Henebion Hynafol Rhestredig o'r holl Dirweddau cenedlaethol a thirweddau hanesyddol, ochr yn ochr â safleoedd eiconig fel Ynys Llanddwyn a chlogwyni Gogarth ar Ynys Cybi.

Daw ymwelwyr i ymgysylltu ag ardaloedd harddwch naturiol Ynys Môn, ac i archwilio'r amgylchedd naturiol sydd gan Gymru i'w gynnig. Fe'i gwelir fel cyrchfan ar gyfer gweithgareddau awyr agored – canfyddiad sy'n cael ei gefnogi gan yr amgylchedd gwyrdd a naturiol.

Er nad yw cyflwyno ardoll ymwelwyr ei hun wedi'i bwriadu i effeithio'n uniongyrchol ar yr amgylchedd, efallai y bydd effeithiau eilaidd o'i chyflwyno, pe bai cynnydd neu ostyngiad yn y galw twristiaeth ar gyfer ardaloedd sy'n cyflwyno ardoll, fel yr archwiliwyd yn yr asesiad effaith economaidd.

Nid bwriad yr ardoll ymwelwyr yw newid ymddygiad ymwelwyr, er bod yna adnoddau ychwanegol ar gyfer datblygu modelau twristiaeth adfywiol, a thrwy addysgu ymwelwyr am bwysigrwydd yr amgylchedd naturiol. Os bydd gostyngiad yn nifer yr ymwelwyr â Chymru oherwydd cyflwyno'r ardoll, gallai hyn, yn ei dro, leihau rhai o effeithiau negyddol twristiaeth ar adnoddau naturiol, a drafodir yn fanylach isod.

3.0 Effeithiau Gor-dwristiaeth

Yn gyffredinol, gall twristiaeth gael effaith negyddol ar adnoddau naturiol trwy or-dwristiaeth – er enghraifft, y nifer fawr o ymwelwyr sy'n ymweld â safleoedd sy'n sensitif yn amgylcheddol gan gynnwys Tywyn Niwbwrch ac Ynys Llanddwyn, Mynydd Twr a'r Fenai, neu nifer fawr o bobl yn ymweld â'r traethau yn ystod tywydd da.

Mae nifer o ganlyniadau i'r gweithgareddau hyn, megis cynnydd mewn sbwriel, difrod ffisegol i'r amgylchedd naturiol (er enghraifft i lwybrau troed gan gerddwyr), neu lefelau uwch o lygredd oherwydd cynnydd mewn traffig a pharcio. Edrychodd astudiaeth ddiweddar a gynhaliwyd gan Cyfoeth Naturiol Cymru ar ardaloedd allweddol i ymwelwyr, gan gymharu'r cyfnod clo ym mis Mehefin 2020 â'r tymor twristaidd prysur a ddilynodd ym mis Mehefin 2021. Er mai dim ond ciplun oedd hwn, dangosodd yr asesiad fod y cynnydd yn nifer y twristiaid yn 2021 wedi cael effaith negyddol ar fioamrywiaeth.

3.1 Prif Effeithiau Twristiaeth ar yr Amgylchedd Naturiol

- Heriau rheoli sbwriel a gwastraff, wrth i nifer yr ymwelwyr gynyddu felly hefyd mae swm y sbwriel a'r effaith ar wasanaethau rheoli gwastraff.
- Tagfeydd, lle nad yw seilwaith trafnidiaeth yn gallu cynnal traffig ymwelwyr mewn cyrchfannau poblogaidd
- Amcangyfrifir bod allyriadau carbon, a achosir gan deithio sy'n gysylltiedig â thwristiaeth, wedi cyfrif am 5% o'r holl allyriadau carbon yn fyd-eang yn 2016

- Gellid effeithio ar gynnig twristiaeth Cymru oherwydd erydiad pridd a llwybrau troed, wrth i nifer fawr o dwristiaid ymweld â safleoedd twristaidd poblogaidd gan ddirywio amgylcheddau naturiol sydd, yn anochel, wedi'u heffeithio gan fwy o ymwelwyr a thraffig.

4.0 Effeithiau Cadarnhaol Posibl yr Ardoll ar yr Amgylchedd Naturiol

Mae Llywodraeth Cymru yn awgrymu y rhagwelir effeithiau cadarnhaol ar draws economi Cymru wrth i awdurdodau lleol ledled Cymru ailwario'r refeniw treth.

Mae'r Ddeddf yn cynnig bod y refeniw yn cael ei wario ar brosiectau sy'n gysylltiedig â rheoli a gwella cyrchfannau sy'n cynnwys camau gweithredu sy'n:

• lliniaru effaith ymwelwyr.

• cynnal ac yn hyrwyddo defnydd o'r iaith Gymraeg.

• hyrwyddo ac yn cefnogi twf economaidd cynaliadwy twristiaeth a mathau eraill o deithio.

• darparu, cynnal a gwella seilwaith, cyfleusterau a gwasanaethau i ymwelwyr eu defnyddio (p'un a ydynt hefyd i'w defnyddio gan bobl leol ai peidio).

Fodd bynnag, swyddogion etholedig, ar ôl ymgynghori â'u hardaloedd lleol, fydd yn penderfynu sut mae awdurdodau lleol sy'n defnyddio'r ardoll yn bwriadu defnyddio'r refeniw. Felly, gellir defnyddio'r refeniw a godir gan yr ardoll i fynd i'r afael â rhai o'r effeithiau hyn, gan helpu i sicrhau bod adnoddau'n cael eu rheoli'n gynaliadwy. Gellid gwneud hyn trwy ddefnyddio refeniw o'r ardoll i helpu i warchod ardaloedd, ariannu prosiectau cadwraeth lleol, neu liniaru effeithiau twristiaeth – er y byddai maint a natur unrhyw fuddion yn dibynnu ar union brosiectau neu weithgareddau a ariennir gan awdurdodau lleol.

5.0 Enghreifftiau o'r Ardoll Ymwelwyr yn Ariannu Gwaith Amgylcheddol Cadarnhaol

Defnyddir ardoll ymwelwyr yn llwyddiannus mewn mwy na 40 o wledydd a chyrchfannau teithio ledled y byd ac mae sawl enghraifft o gyrchfannau sydd wedi defnyddio'r refeniw a gynhyrchir gan ardoll i fod o fudd i'r amgylchedd naturiol a'i wella.

Ariannodd Seland Newydd 10 prosiect yn 2019-20 drwy ei Ardoll Cadwraeth a Thwristiaeth Ymwelwyr Rhyngwladol. Nod y prosiectau hyn yw amddiffyn tirweddau sensitif a gwerthfawr yn ecolegol, uwchraddio llwybrau troed ac arwyddion amwynderau ymwelwyr ac amddiffyn rhywogaethau sydd mewn perygl.

Yng Ngwlad yr Iâ, lle sy'n adnabyddus am ei amgylchedd unigryw, ystyrir ei atyniadau naturiol fel ei brif apêl i dwristiaid. Mae Cronfa Diogelu Safleoedd Twristiaeth (TSPF) yn ariannu prosiectau sy'n cynnwys mynediad at atyniadau twristaidd naturiol a'u

cadwraeth. Mae prosiectau nodweddiadol yn cynnwys adeiladu llwybrau troed a llwybrau; rampiau mynediad, pontydd a chanllawiau llaw; llwyfannau gwylio a rhwystrau diogelwch; cyfleusterau parcio a thoiledau; ac arwyddion a byrddau gwybodaeth.

Enghraifft bellach yw cymuned Fforest Ddu Münstertal, sydd wedi defnyddio rhan o'i threth dwristiaeth leol yn llwyddiannus i hyrwyddo mesurau amaethyddol traddodiadol fel ffermio agored, gan helpu i gefnogi natur a gwarchod rhywogaethau tra hefyd yn gwarchod a gwella atyniad yr ardal i dwristiaid.

Mae manteision clir y gallai ardoll ymwelwyr yng Nghymru eu darparu. Mae defnyddio mannau cyhoeddus a gwasanaethau yn rhan annatod o brofiad cyffredinol yr ymwelydd. Gall buddsoddi ynddynt a'u cynnal a'u cadw wella enw da'r gyrchfan gan fod o fudd i ymwelwyr, trigolion, busnesau ac adnoddau naturiol Cymru.

Gallai cyflwyno ardoll helpu i fynd i'r afael â rhai o'r heriau a'r cyfleoedd cenedlaethol ar gyfer rheoli adnoddau naturiol yn gynaliadwy, fodd bynnag, fel y nodwyd yn flaenorol, bydd hyn yn dibynnu ar sut mae awdurdodau lleol sy'n gweithredu'r ardoll yn dewis gwario'r refeniw ychwanegol.

6.0 Effeithiau ar Fioamrywiaeth

Mae'n anodd pennu effaith uniongyrchol ymddygiad ymwelwyr ar fioamrywiaeth yn gywir, fodd bynnag, yn anffodus mae tarfu ar fywyd gwyllt oherwydd gweithgareddau yn gymharol gyffredin, gydag adar fel y Frân Goesgoch a chytrefi adar môr a bywyd morol fel Dolffiniaid yn cael eu heffeithio amlaf. Mae sathru fflora prin hefyd wedi'i gofnodi'n helaeth.

Nid yw bioamrywiaeth yn agwedd uniongyrchol ar y broses o wneud penderfyniadau mewn perthynas â'r ardoll ymwelwyr, fodd bynnag, o ystyried y gellir cyfeirio'r refeniw sy'n deillio o'r trethi hyn i ariannu prosiectau penodol sy'n cefnogi'r economi ymwelwyr, gallai'r rhain gynnwys rheoli unrhyw effeithiau negyddol twristiaeth fel dirywiad amgylcheddol.

Bydd gan awdurdodau lleol gyfrifoldeb am wariant a rhaid iddynt ystyried ffactorau bioamrywiaeth fel rhan o'u proses gwneud penderfyniadau yn unol â'u dyletswyddau dan Ddeddf yr Amgylchedd (Cymru) 2016 Rhan 133.

7.0 Effaith Llai o Ymwelwyr

Os bydd llai o ymwelwyr yn dod i Gymru (neu awdurdod lleol penodol yng Nghymru), yna gallai hyn arwain at ostyngiad mewn Allyriadau Nwyon Tŷ Gwydr (GHGs)34, a lefelau is o sbwriel ac erydiad bioamrywiaeth yn yr ardal honno (yn dibynnu ar sut mae busnesau ac ymwelwyr yn ymateb). Cydnabyddir yn eang y gall twristiaeth effeithio ar gyrchfannau

twristaidd mewn ffyrdd cadarnhaol a negyddol, gan gwmpasu dimensiynau economaidd, cymdeithasol-ddiwylliannol ac amgylcheddol.

Gellid defnyddio'r refeniw a gynhyrchir gan ardoll i gefnogi'r bwlch adnoddau hwn, drwy ymwneud yn uniongyrchol â chynnal a chadw ac adfer amgylcheddau naturiol lleol a chefnogi cyfleusterau i sicrhau bod ymwelwyr eisiau dychwelyd i Gymru, a thrwy hynny o bosibl gynyddu lefelau refeniw wrth i fwy o dwristiaid ddychwelyd i Gymru yn y tymor hir ac o ganlyniad y cyllid sydd ar gael i'w wario ar wella'r ardal leol.

Yn ogystal, er nad yn fwriadol, pe bai nifer yr ymwelwyr yn lleihau mewn rhai ardaloedd gallai hyn gael effaith amgylcheddol gadarnhaol gan gynnwys lleihau llygredd ac effeithiau negyddol eraill twristiaeth.

Gall fod effeithiau gwahanol ar wahanol awdurdodau lleol yn dibynnu ar nifer y twristiaid ym mhob ardal.

Neu, gallai gwella ardal a'i chyfleusterau gan ddefnyddio'r refeniw o'r ardoll ddenu mwy o ymwelwyr, felly efallai y bydd mwy o effaith amgylcheddol, ond mae hyn yn anodd ei amcangyfrif.

Neu, os bydd cyflwyno'r ardoll yn arwain at ymwelwyr yn dewis ymweld am ddiwrnod, gallai hyn waethygu'r effeithiau amgylcheddol negyddol sy'n gysylltiedig â thwristiaeth ddydd, heb gyllid o'r refeniw i helpu i liniaru'r effeithiau hyn (o ystyried y codir y tâl ar arosiadau dros nos). Un enghraifft yw y gallai fod cynnydd mewn traffig a llygredd mewn mannau poblogaidd gan gynnwys Pont Britannia, pentref Niwbwrch ac ym mhentrefi fel Benllech, ac o’u hamgylch.

Gallai'r senario hwn fod yn amlwg pe bai'r Ardoll yn cael ei chyflwyno mewn un awdurdod ond nid mewn awdurdod cyfagos, gan achosi cynnydd o bosibl yn nifer yr ymwelwyr sy'n aros yn yr awdurdod na ddewisodd ei mabwysiadu, a chynnydd yn nifer yr ymwelwyr undydd yn yr awdurdod a ddewisodd fabwysiadu'r Ardoll.

Os na chaiff yr amodau galluogi ar gyfer twristiaeth eu diogelu, yna gallai hyn arwain at ostyngiad yn nifer yr ymwelwyr. Y dirwedd a'r harddwch naturiol sy'n denu ymwelwyr i Ynys Môn yw'r pethau y gall ymwelwyr effeithio arnynt fwyaf. Os nad oes cyllid ar gael i liniaru'r effeithiau, yna gallai fod effaith ar atyniadau twristiaid gan arwain at ddirywiad tymor hwy i dwristiaeth.

Yn ogystal, efallai y bydd rhai ardaloedd yn dymuno gwella eu darpariaeth leol neu'r gwasanaethau a ddarperir i fynd i'r afael â materion lleol unigryw er budd ymwelwyr a thrigolion ond nid oes ganddynt yr adnoddau i wneud hyn ar hyn o bryd.

8.0 Casgliad

Y disgwyliad yw y gallai cyflwyno'r Ardoll ymwelwyr gael effeithiau cadarnhaol a negyddol ar amgylchedd naturiol Ynys Môn. Os caiff yr incwm a gynhyrchir ei dargedu at

welliannau i leddfu pwysau ymwelwyr, adfer natur, a datblygu model twristiaeth adfywiol, yna gallai'r Ardoll wella'r amgylchedd yn sylweddol.

O ystyried pwysigrwydd yr amgylchedd a harddwch naturiol i ddenu ymwelwyr i Ynys Môn, mae'n bwysig bod darpariaeth ar gael i ddiogelu a gwella'r asedau hyn fel nad yw'r cynnig twristiaeth yn lleihau. Gallai'r Ardoll gyflawni rhan o'r swyddogaeth alluogi hon.

Os gwelir bod nifer yr ymwelwyr dros nos yn lleihau, gallai hyn gael effaith gadarnhaol o safbwynt amgylcheddol o ran lleihau effeithiau nifer anghynaladwy o ymwelwyr ar safleoedd o bwys amgylcheddol a chymunedau cyfagos.

I’r gwrthwyneb, gellir gweld cynnydd yn nifer yr ymwelwyr dydd a allai wrthbwyso’r enillion hyn a lleihau’r enillion economaidd a’r adnoddau i reoli’r asedau amgylcheddol yn effeithiol.

CYNGOR SIR
YNYS MÔN
ISLE OF ANGLESEY
COUNTY COUNCIL

www.ynysmon.llyw.cymru
www.anglesey.gov.wales

Cynllun Rheoli Cyrchfan Ynys Môn 2023 -2028

Mae'r ddogfen hon ar gael yn Saesneg. This document is available in English.

Tudalen	Cynnwys
3	Gosod y cyd-destun
5	Gweledigaeth ar gyfer Ynys Môn 2023-2028
6	Beth yw Rheoli Cyrchfan?
7	Pam Rheoli Cyrchfan?
9	Dull strategol
11	Cynllun Y Cyngor
14	Effaith economi ymwelwyr Ynys Môn
15	Yr heriau a’r cyfleoedd i economi ymwelwyr Ynys Môn
16	Egwyddorion a Blaenoriaethau ar gyfer 2023-2028
17	Cynllun gweithredu lefel uchel
22	Camau nesaf

Gosod y cyd-destun

Mae'r Cyrchfan ac economi ymwelwyr yn hanfodol i ffyniant a'r cynnig unigryw sydd gan Ynys Môn.

Rydym wedi ein bendithio ag amgylchedd amrywiol sy'n cyd-fynd â chwmpas amrywiol y cynigion i dwristiaeth a phrofiadau ymwelwyr.
Ynys Môn yw'r sir sy'n dibynnu fwyaf ar y diwydiant hwn yn y DU, gan gynhyrchu mwy na £360m y flwyddyn yn yr economi leol, ac yn gymorth uniongyrchol i ~3,698 o swyddi. Felly, mae'n hynod o bwysig bod y cynllun hwn yn cynorthwyo a darparu buddion ystyrlon i bobl a chymunedau sydd mor ddibynnol ar y sector hwn.

Fodd bynnag, mae yna fregusrwydd sylfaenol i economi Ynys Môn, wedi'i nodweddu gan lefelau uchel o ymfudo ymysg pobl ifanc, yn ogystal â diweithdra ag amddifadedd cymdeithasol. Un o'r prif anawsterau sy'n wynebu economïau ymylol fel Ynys Môn yw'r gallu i greu gwaith newydd. Twristiaeth yw un o'r sectorau sy'n gallu, ac wedi, cyfrannu at ffyniant lleol ac ansawdd bywyd ar Ynys Môn.

Mae'r bregusrwydd hwn yn cael ei adlewyrchu yn yr amgylchedd naturiol, gyda chynefinoedd a rhywogaethau'n dod yn fwy toredig a dan hyd yn oed fwy o fygythiad. Gall twristiaeth chwarae rhan arwyddocaol yn amlygu pwysigrwydd amgylchedd naturiol Ynys Môn, ac felly'n cynorthwyo'r 'argyfwng byd natur' yn ogystal â dod a buddion iechyd a llesiant.

Fodd bynnag, gall economi ymwelwyr gael effaith negyddol hefyd. Gall y cynnydd parhaus yn nifer yr ymwelwyr greu pwysau nad oes croeso iddo ar y gymuned leol.

O ganlyniad, ni ellir gadael i dwristiaeth dyfu heb ei reoli; mae'n rhaid iddo gael ei reoli mewn modd cynaliadwy, i wneud y gorau o'r buddion ffyniant hirdymor a lliniaru effaith negyddol posibl.

Drwy ddull cydweithredol, mae gan Ynys Môn y cyfle i weithredu nawr drwy weithredoedd a chynllunio ymlaen llaw clir. Mae angen cyfoethogi'r cynnig presennol drwy sicrhau bod yna anghenion sylfaenol megis seilwaith priffyrdd, mynediad cyhoeddus gwell, cyfleusterau cyhoeddus a darpariaeth gwybodaeth yn addas, a gwydn rhag pwysau megis newid hinsawdd.

Wrth sicrhau'r angen sylfaenol hwn, mae gennym gyfle i gynigion presennol gael eu cryfhau, gan deimlo'n ddiogel o wybod bod y profiad yn cael ei gyfoethogi ymhellach gan groeso Ynys Môn sydd eisoes yn gonglfaen i'r cynnig ymwelwyr.

O'r safle hwn sydd wedi ei gryfhau bydd cyfleoedd newydd yn codi, ac ar y cyd â phartneriaid a chymunedau, gallwn ddatblygu'r cynnig yn seiliedig ar briodweddau unigryw Ynys Môn mewn modd cynaliadwy.

Tudalen 144 - 23

Ar gyfer pwy mae'r cynllun?

68,900
Trigolion

50Km
Arfordir
Treftadaeth

32
SSSI's
Safleoedd o Ddiddordeb
Gwyddonol Arbennig

221 KM Sgwâr
Maint ein
AHNE

3,698
Gweithwyr
mewn twristiaeth

5.2 miliwn
ymwelwyr

1
UNESCO
Geoparc byd-eang

75
Henebion
Rhestredig

Phorthladd
mordeithio prysuraf
Cymru

35,843
Gwelyau

125 Milltir
Llwybr yr Arfordir

55.8%
Siarad Cymraeg

Gweledigaeth ar gyfer Ynys Môn 2023-2028

Mae Ynys Môn yn lle arbennig o unigryw, gyda hanes, diwylliant a threftadaeth doreithiog, ynghyd â thirweddau sydd heb eu difetha ac ag amrywiaeth ecolegol.

Rydym yn awyddus i gael economi ymwelwyr sy'n empathetig i ymdeimlad o le'r Ynys, ac sydd o fudd i'r bobl, yr amgylchedd, y diwylliant, y dreftadaeth a'r iaith, ac sy'n parhau i chwarae rhan hanfodol yn sefydlogrwydd economaidd yr ynys.

Mae'r cynllun hwn yn awyddus i gyfoethogi'r ysbryd o gydweithio a ffordd holistig o feddwl i ddatblygu cynnig sy'n gwella'r gwerthoedd allweddol hyn, a darparu buddion economaidd a chymdeithasol i'r cymunedau lleol.

Tudalen 125

Beth yw Rheoli Cyrchfan?

Mae rheoli cyrchfan yn ymwneud â ‘rheoli’r cyrchfan ar ei ffurf ehangaf er budd pawb’.

- Mae hwn yn gysyniad seiliedig ar le, sy’n ymwneud â’r holl amgylchedd lle mae ymwelwyr, pobl leol a thwristiaeth yn rhwydweithio.
- Mae’n canolbwyntio ar yr elfennau sy’n denu ymwelwyr, yn ogystal â’r seilwaith a’r gwasanaethau sy’n cynorthwyo eu hymweliad. Mae’r term ‘ymwelwyr’ yn berthnasol i’r rhai sy’n treulio’u gwyliau yn yr ardal fel twristiaid, ond mae hefyd yn cynnwys pobl leol sy’n ymweld â’r ardal am ddiwrnod neu lai.
- Nid yw rheoli cyrchfan felly’n cynnwys twristiaid yn unig, ond effaith ehangach pobl, yn cynnwys pobl leol ac ymwelwyr cyfagos, sy’n defnyddio gwasanaethau, seilwaith ac yn mwynhau asedau lleol. Mae’n ymestyn i bob agwedd o’r economi ac yn gofyn am gydweithio i’w gynnal yn effeithiol a chynaliadwy.
- Mae’n ymwneud â rheoli gweithredol, ariannol a ffisegol cyrchfan, yn ogystal â’i gynllunio, datblygu a marchnata.

Tudalen 126
Tudalen 147

Pam Rheoli Cyrchfan?

Mae yna sawl ffactor yn ysgogi'r angen i ddiweddaru cynllun rheoli cyrchfan Ynys Môn i'w wneud yn barod i weithio gyda heriau a chyfleoedd 2023 a thu hwnt.

Mae'r economi ymwelwyr, a'r cyd-destun gwleidyddol, economaidd ac amgylcheddol ehangach yn wahanol iawn i'r hyn oedd yn 2015 pan gafodd y cynllun diwethaf ei ddrafftio.

Mae'r newidiadau hyn, ymysg eraill, yn cael eu dangos yn y graffig gyferbyn ac yn egluro'r angen am gynllun wedi ei ddiweddaru a model darparu.

Cyd-destun y Polisi

Mae angen y Cynllun Rheoli Dynodiad hwn i gydnabod y cyd-destun newid polisi ers y Cynllun Rheoli diwethaf yn 2016, yn cynnwys ond nid yn gyfyngedig i:

- Bolisïau lleol, rhanbarthol a chenedlaethol allweddol (sy'n cael eu harchwilio ar y dudalen nesaf)
- Llai o gapasiti ar gyfer cymorth / darpariaeth gan Awdurdod Lleol
- Diogelu'r iaith Gymraeg
- Arian a Buddsoddiad Ffyniant Bro yng Nghaergybi
- Polisïau a threthi ail gartrefi

Cynaliadwyedd a sero net

Mae risg ffisegol newid hinsawdd, ynghyd â phwysau cynyddol nifer yr ymwelwyr ar yr amgylchedd yn ysgogi'r angen i fabwysiadu arferion mwy amgylcheddol cynaliadwy a'r trawsnewid i sero net. Adlewyrchir hyn yn y canlynol:

- Cynllun CSYM Tuag at Sero Net 2022-2025
- Cynllun Bioamrywiaeth
- Yr angen am wytnwch a rheoli adnoddau naturiol

Economi ymwelwyr

Mae'r economi ymwelwyr wedi newid ers Cynllun Reoli Dynodiad 2016-2020. Bydd yn rhaid i'r strategaeth hon ymateb i:

- Newid yn y proffil ymwelwyr: ymwelwyr dydd yn erbyn ymwelwyr sy'n aros dros nos
- Cynnydd mewn perchnogi ail gartrefi
- Twf mewn gosod eiddo tymor byr (Airbnb a VrBo)
- Trawsnewid digidol

Cyd-destun economaidd

Roedd pandemig Civid-19 yn amlygu'r angen i ymgorffori gwytnwch i reoli cyrchfan, gyda'r angen i fynd i'r afael â:

- Seilwaith a chapasiti: sut i gael y pethau sylfaenol yn gywir, sicrhau buddion ac osgoi unrhyw darfu ar bobl leol wrth ddarparu profiad ymwelwyr o ansawdd
- Bylchau mewn sgiliau a chyflogaeth yn y sector

Dull strategol

Nod y Cynllun Rheoli Cyrchfan hwn yw ystyried a chynorthwyo'r amcanon strategol ehangach a nodir yn y polisïau lleol, rhanbarthol a chenedlaethol yn y diagram gyferbyn. Mae cynlluniau a pholisïau allweddol wedi eu nodi â seren ac yn cynnwys:

Deddf Llesiant Cenedlaethau'r Dyfodol Llywodraeth Cymru, 2015

Agwedd allweddol o gynnig ymwelwyr Ynys Môn yw amlygu'r diwylliant a'r iaith ffyniannus yng Nghymru, sy'n cysylltu'n uniongyrchol â dyheadau'r Ddeddf hon.

Croeso i Gymru: Mae blaenoriaethau ar gyfer yr Economi Ymwelwyr, 2020-2025

Yn annog y sector i gyfuno ffocws lleol yn gyntaf yn dathlu diwylliant, sgiliau a busnesau cartref a chymunedau (Bro) gyda lefelau rhyngwladol o ansawdd ac uchelgeisiau (Byd). Mae hyn, ynghyd â blaenoriaethau allweddol Croeso Cymru yn cael eu hadlewyrchu yng Nghynllun Rheoli Cyrchfan Ynys Môn.

Cynllun Corfforaethol CSYM (2023-2028)

Mae twristiaeth yn rhan allweddol o Ynys Môn, felly mae angen i bolisïau a chynlluniau'r Ynys gynorthwy'r seilwaith twristiaeth a busnesau presennol yn ogystal â hyrwyddo'r cyfleoedd i ddatblygu yn y dyfodol. Yn yr un modd, bydd angen i'r cynllun hwn alinio'n agos â'r nodau mae Cyngor Sir Ynys Môn yn ceisio eu cyflawni ar gyfer y gymuned leol.

Ar adeg paratoi'r cynllun hwn, nid oes eglurder ar weithredu'r ardoll dwristiaeth na chynllun cofrestru statudol. Os yw'n berthnasol, bydd y cynllun hwn yn cynorthwyo ein gwaith gyda Llywodraeth Cymru i weithredu'r cynllun yn llwyddiannus.

Tudalen 150 / 129

Deddfwriaeth

Deddf Llesiant Cenedlaethau'r Dyfodol (Cymru) 2015

Cenedlaethol

- Croeso i Gymru: Blaenoriaethau ar gyfer yr Economi Ymwelwyr 2020-2025
- Strategaeth Digwyddiadau Cenedlaethol ar gyfer Cymru 2022 i 2030
- Y Genhadaeth Ail-adeiladu a Gwytnwch Economaidd
- *Ardoll Dwristiaeth a Chofrestru Statudol (i'w gadarnhau)*

Lleol

CYNLLUNIAU CYNGOR SIR YNYS MÔN

- Cynllun Rheoli Cyrchfan 2023-2028
- Cynllun Y Cyngor
- Cynllun Tuag at Sero Net 2022-2025
- Cynllun Ardal o Harddwch Naturiol Eithriadol (AHNE) 2023- 2028
- Cynllun Adfywio Economaidd Gogledd Ynys Môn (CAEGYM)
- Cynllun Bioamrywiaeth (2021-2022)
- Cynllun Gweithredol Rheoli Ymwelwyr 2022
- Rhaglen Ynys Ynni Môn
- Memorandwm Cyd-ddealltwriaeth rhwng CSYM a Grŵp Llandrillo Menai

Mae'r graffig yn dangos enghreifftiau o bolisïau, cynlluniau a deddfwriaeth berthnasol i'r Cynllun Rheoli Cyrchfan - nid yw'n rhestr gynhwysfawr

Cynllun y Cyngor 2023-2028

Gweledigaeth Cynllun y Cyngor yw:

'Creu Ynys Môn fydd yn iach a llewyrchus lle gall bobl ffynnu.'

Tudalen 131

Mae Cynllun y Cyngor yn ddogfen allweddol a fydd yn bwynt canolog i benderfyniadau a fydd yn cael eu gwneud ar bob lefel; bydd yn darparu fframwaith i gynllunio a gyrru blaenoriaethau yn eu blaen; llunio gwariant blynyddol; monitro perfformiad a chynnydd.

Yn ei hanfod mae a wnelo'r cynllun â'n dymuniad i weithio gyda thrigolion Ynys Môn, cymunedau a phartneriaid a sicrhau ein bod ni'n darparu'r gwasanaethau gorau posib, gwella ansawdd bywyd i bawb a chreu cyfleoedd ar gyfer y genhedlaeth nesaf.

Mae ei chwe phrif amcan yn adlewyrchu'r meysydd allweddol y dylai'r Cyngor fod yn canolbwyntio arnynt.

Ein chwe amcan strategol

Yr Iaith Gymraeg

Cynyddu cyfleoedd i ddysgu a defnyddio'r iaith.

Gofal Cymdeithasol a Llesiant

Rhoi'r cymorth cywir ar yr adeg cywir.

Addysg

Sicrhau darpariaeth effeithiol ar gyfer heddiw a chenedlaethau'r dyfodol.

Tai

Sicrhau fod gan pawb yr hawl i alw rhywle yn gartref.

Economi

Hyrwyddo cyfleoedd i ddatblygu economi'r Ynys.

Newid Hinsawdd

Ymateb i'r argyfwng, mynd i'r afael a newid gweithio tuag at fod yn sefydliad sero net erbyn 2030.

[Cynllun y Cyngor 2023 i 2028 (llyw.cymru)]

Cynllun y Cyngor 2023-2028

Mae Cynllun y Cyngor 2023-28 yn seiliedig ar werthoedd craidd y sefydliad, sy'n cael eu defnyddio i ddatblygu ac arwain y weledigaeth, cynlluniau strategol a gwasanaethau.

Gwerthoedd

Parch
Rydym yn barchus ac yn ystyriol tuag at eraill er gwaethaf ein gwahaniaethau.

Cydweithio
Rydym yn gweithio fel tîm, gyda'n cymunedau a'n partneriaid, i gyflawni'r canlyniadau gorau ar gyfer pobl Ynys Môn.

Gonestrwydd
Rydym yn ymrwymedig i safonau uchel o ran ymddygiad ac uniondeb.

Hyrwyddo'r Cyngor a'r Ynys
Rydym yn creu ymdeimlad o falchder mewn gweithio i'r Cyngor ac yn cyflwyno delwedd gadarnhaol o'r Ynys.

Cynllun y Cyngor 2023 i 2028 (llyw.cymru)

Cylch Strategol

Mae’r cylch strategol yn adnabod y cynlluniau sydd mewn lle er mwyn sicrhau ein bod yn gallu cyflawni ein blaenoriaethau ac amcanion.

Mae'r cynllun hwn yn gynllun strategol allweddol sy'n cyd-fynd â Chynllun y Cyngor ac yn cyfrannu at gyflawni’r amcanion strategol a’r gweledigaeth.

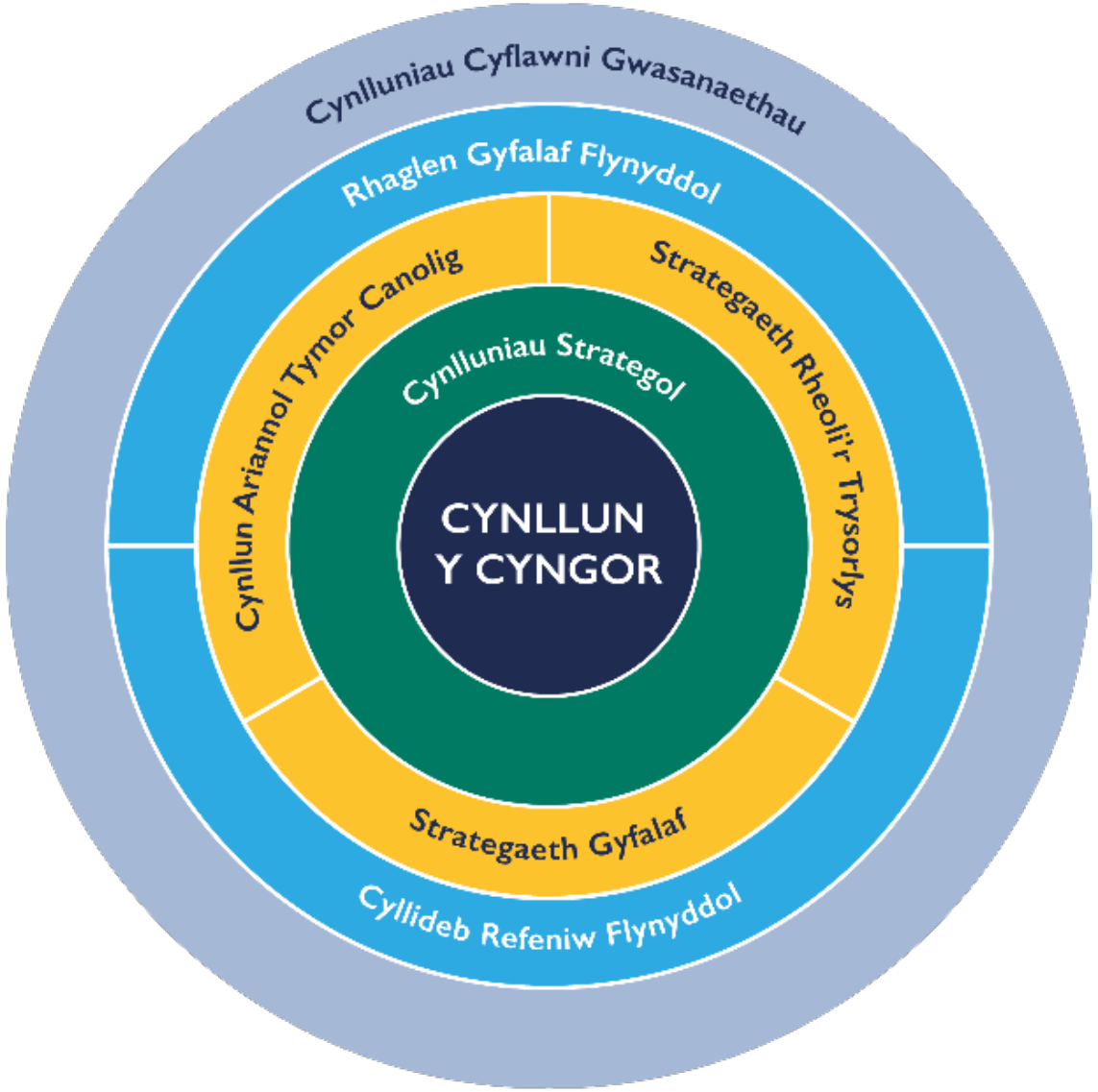

[Cynllun y Cyngor 2023 i 2028 (llyw.cymru)]

Effaith economi ymwelwyr Ynys Môn

Effaith economaidd yn 2021:

effaith economaidd £342.87 miliwn

3,698 o weithwyr llawn amser (sectorau'n ymwneud â thwristiaeth)

Gwelwyd cynnydd o 46.7% yn yr effaith economaidd yn 2021 o gymharu â 2010

Mae 90% o effaith economaidd yn dod o 53% o ymwelwyr (y rhai sy'n aros dros nos). Mae ymwelwyr sy'n aros yn cyfrannu llawer mwy y pen yn nhermau effaith economaidd

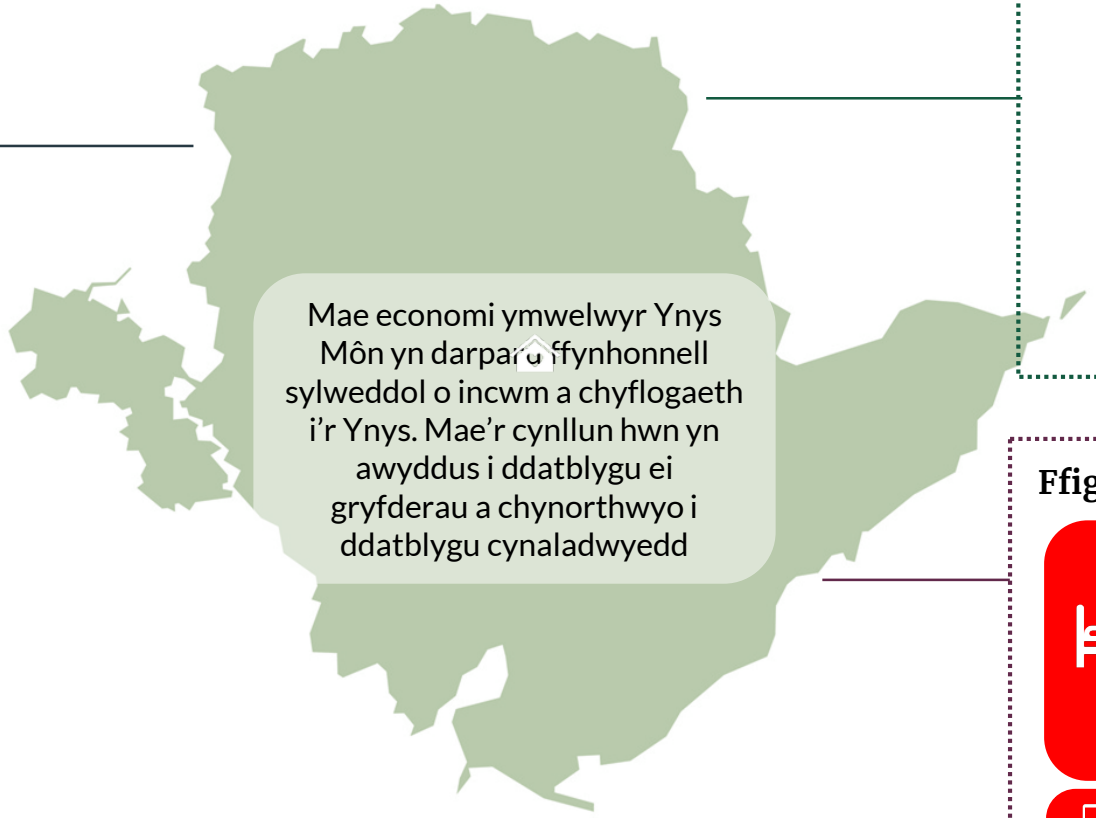

Niferoedd yr ymwelwyr yn 2021:

1.48 miliwn o ymwelwyr, 91% o lefel cyn 2020

5.28 miliwn dyddiau ymwelwyr

Mae 15% o ymwelwyr y flwyddyn (dros 250,000) yn ymweld ym

Ffigyrau llety yn 2021:

0.76 miliwn o ymwelwyr (cyfanswm o 50%) yn aros mewn llety wedi'i dalu amdanoMae 97% o ymwelwyr gyda llety mewn llety heb wasanaeth

1,067 estr osod tymor (AirBnB aVrBo) byr

Cynnydd o 53% mewn rhestriadau ers 2017*

*Ffynhonnell: Sefydliad Bevan
Pob ffigwr arall o ddata STEAM 2021

Yr heriau a’r cyfleoedd i economi ymwelwyr Ynys Môn

Mae’r cynllun hwn yn ystyried yr heriau sy’n wynebu economi ymwelwyr Ynys Môn, yn ogystal â’r cyfleoedd cydweithio, arloesi a thwf cynaliadwy.

HERIAU:

- Mae’r **cyllid sydd ar gael** i’r awdurdod lleol wedi gostwng yn sylweddol rhwng cyfnod y Cynllun Rheoli Cyrchfan diwethaf, yn enwedig i ddigwyddiadau anstatudol (megis twristiaeth) ac mae’r proffil cyllido’n aml yn dymor byr, sy’n cyfyngu’r gallu am newid strategol
- Gordwristiaeth a chyfyngiadau **capasiti**
- **Cynhwysiant** - gall y newid i dechnolegau **digidol** eithrio peth demograffeg. Dylid ystyried proffil oed ac iaith
- **Breguster amgylcheddol –** mae newid hinsawdd a datblygiad yn bygwth cynefinoedd a rhywogaethau lleol yn gynyddol.
- **Canfyddiadau** o dwristiaeth - ychydig o gydnabyddiaeth sydd i gyfraniad twristiaeth i’r Ynys ymysg y gymuned ehangach; fel cyflogwr allweddol, eginwr entrepreneuriaid a chyfrannwr i gyflogaeth ehangach mewn manwerthu, cyllid, telegyfathrebu a Phorthladd Caergybi.
- **Proffil** ymwelwyr - roedd gostyngiad mwy mewn ymwelwyr oedd yn aros o’i gymharu ag ymwelwyr dydd yn 2021 o’i gymharu â 2019*. Roedd yna 47% o ymwelwyr dydd yn 2021, er gwaetha'r ffaith mai dim ond 10% o’r gwariant ydyw (mae’n cyfrannu at yr heriau ynghylch capasiti a seilwaith)
- Perchnogion**Ail gartrefi ac Airbnb** yn cynyddu
- Diffyg **sgiliau** mewn sectorau

CYFLEOEDD:

- Mae ‘darganfyddwch beth sydd ar garreg eich drws’ a ‘meddyliwch yn fyd-eang, **gweithredwch yn lleol**’ wedi cael ei annog ymysg defnyddwyr ers tro, fodd bynnag, yn ystod pandemig covid-19 fe ddaeth hyn yn gysyniad mwy pendant
- **Dod yn gyrchfan gynaliadwy** – mae cwmpasu cynaladwyedd yn gyfle i Ynys Môn ddatblygu ei brand ymhellach, er enghraifft drwy hyrwyddo teithio mwy actif a chynaliadwy, cwmpasu’r diffyg adeiladau ffyrdd a dod y “ynys werdd”
- Mae’r economi ymwelwyr yn dod â niferoedd o **fuddion i’r gymuned leol**, ond mae yna gyfle i’r rhain gael eu datblygu ymhellach a’u cyfleu’n well.
- Mae **diwylliant, treftadaeth, a natur unigryw** yn cael ei danwerthu (hanes, yr iaith Gymraeg, Geo Park UNESCO, AHNE). Cyfle i wella ymwybyddiaeth o le drwy arwyddion a dathlu hunaniaeth leol a brand.
- **Twristiaeth Awyr Dywyll** Cynorthwyo a hyrwyddo buddion awyr dywyll ymhellach
- Trawsnewid **Digidol** a marchnata
- Strategaeth **Twristiaeth Bwyd**
- **Cynnydd mewn chwaraeon antur** a thwristiaeth llesiant
- **Cyfranogiad ysgol ac addysg** – cynyddu ymgysylltiad plant yn dysgu am eu lle
- **Cryfder a pherfformiad** y sector twristiaeth ar Ynys Môn: yn hanesyddol mae wedi perfformio’n well na chyfartaledd Cymru a Gogledd Cymru (dros y cyfnod 2006-2017)
- **Llwybr Arfordir Cymru** Buddsoddi yn y seilwaith, marchnata a datblygu llwybr yr arfordir

Egwyddorion a Blaenoriaethau ar gyfer 2023-2028

1. Dathlu a gwarchod ein diwylliant, iaith a treftadaeth

- Economi ymwelwyr lle mae'r cymunedau lleol yn teimlo perchnogaeth a'r grymuster i ysgogi ac adfywio'r model twristiaeth.
- Economi ymwelwyr sy'n ymgorffori a defnyddio cryfderau presennol ein hiaith a'n diwylliant yn gynaliadwy ac yn dod â'n treftadaeth i gynulleidfa ehangach.
- Economi ymwelwyr lle mae'r diwylliant yn cael ei ymgorffori, ac wrth wraidd pob gweithgaredd a chynnyrch hyrwyddo

2. Gwella ein profiadau ymwelwyr o safon a chynaliadwyedd economaidd

- Economi ymwelwyr all ddatblygu'n gynaliadwy o amgylch cynnig o ansawdd uchel lle mae ymwelwyr yn gwerthfawrogi a pharchu diwylliant, treftadaeth ac amgylchedd Ynys Môn
- Economi ymwelwyr seiliedig ar weithgareddau a phrofiadau sy'n manteisio ar ddiwylliant, treftadaeth ac amgylchedd ond heb ei ddiraddio.
- Economi ymwelwyr lle mae seilwaith ymwelwyr o ansawdd a hawl i ddarpariaeth yn cynnig cyfleoedd hamdden cyfoethocach ac o ganlyniad, iechyd a llesiant gwell.

3. Cynnal a pharchu ein hamgylchedd a gweithredu i liniaru effeithiau newid hinsawdd

- Economi ymwelwyr lle mae'r amgylchedd naturiol yn cael ei ddeall a gwelliannau i gyfalaf naturiol yn dod â buddion yn nhermau llesiant i bawb.
- Economi ymwelwyr lle mae gweithgareddau mewn cytgord â'r amgylchedd naturiol, ac yn cyfoethogi'r cynnig a'r tir a môr lle maent yn cael eu cynnal.
- Economi ymwelwyr sy'n fwy 'parod ar gyfer newid hinsawdd' ac yn gynyddol garbon niwtral.
- Economi ymwelwyr lle mae defnyddwyr wedi eu grymuso i gyfrannu'n uniongyrchol i fynd i'r afael ag argyfwng hinsawdd a byd natur.

- **4. Sicrhau bod yr economi ymwelwyr yn darparu buddion cymdeithasol, economaidd a lles i'n cymunedau**

- Economi ymwelwyr lle mae ei seilwaith ac adnoddau'n cael eu cyfoethogi er budd y cymunedau lleol, ac sy'n addasu i liniaru effeithiau newid hinsawdd.
- Economi ymwelwyr lle mae pobl leol yn cael cyfleoedd i fod wrth wraidd y cynnig, gan fanteisio ar swyddi sgiliau newydd a chadwyni cyflenwi lleol.
- Economi ymwelwyr gyda chynaladwyedd yn greiddiol sy'n gallu datblygu mewn gwerth economaidd a chymdeithasol a darparu cyfleoedd iechyd a llesiant i bawb.

Cynllun Gweithredu Lefel Uchel

Tudalen 137

Dathlu a gwarchod ein diwylliant, iaith a treftadaeth

Pam mae hyn yn bwysig?

Nid oes dim yn ymgorffori'r ysbryd o le yn fwy na'i bobl, ei iaith a'i ddiwylliant.

Mae diwylliant a threftadaeth unigryw Ynys Môn yn allweddol i'w synnwyr o le, gan ei wneud yn gyrchfan gofiadwy. Hyn, ynghyd â'n hamgylchedd naturiol, yw sylfaen y cynnig ymwelwyr. Mae yna gyfle i gyfleu a dathlu hyn ymhellach.

Beth ydym am ei wneud?

- Byddwn yn darparu'r cynllun rheoli cyrchfan hwn mewn cydweithrediad agos â rhanddeiliaid cymunedol lleol i sicrhau eu bod yn teimlo wedi eu grymuso i ysgogi model twristiaeth adfywiol.
- Byddwn yn ymgorffori cryfderau presennol ein hiaith a'n diwylliant yn gynaliadwy ac yn dod â'n treftadaeth i gynulleidfa ehangach.
- Byddwn yn datblygu economi ymwelwyr lle mae'r diwylliant yn cael ei ymgorffori, ac wrth wraidd pob gweithgaredd a chynnyrch hyrwyddo.
- O wneud hynny, ein nod yw creu cyrchfan sy'n unigryw a dilys i'w fwynhau gan bobl Ynys Môn a chenedlaethau'r dyfodol.

Sut ydym am wneud hyn?

- Byddwn yn gweithio gyda phartneriaid i hyrwyddo'r iaith Gymraeg a'n treftadaeth ddiwylliannol unigryw ar draws yr holl elfennau o'r cynnig ymwelwyr, gan sicrhau cynhwysiant a'r diwylliant.
- Byddwn yn ymgorffori a hyrwyddo'r iaith Gymraeg a'n treftadaeth ddiwylliannol unigryw ar draws holl elfennau'r cynnig ymwelwyr, gan sicrhau bod cynhwysiant a diwylliant rhan greiddiol.
- Byddwn yn parhau i ddatblygu'r buddsoddiad yn y Strategaeth Bwyd Môn, Llwybr Arfordir Cymru, twristiaeth Awyr Dywyll, chwaraeon antur a thwristiaeth llesiant a'u dathlu. Byddwn yn rheoli'r rhain gan ganolbwyntio ar dreftadaeth leol a chynaladwyedd.

Gwella ein profiadau ymwelwyr o safon a chynaliadwyedd economaidd

Pam mae hyn yn bwysig?

Mae seilwaith ymwelwyr cynaliadwy drwy gydol y flwyddyn yn sicrhau bod ymwelwyr yn profi Ynys Môn ar ei gorau. Bydd cael y rhain yn iawn, gyda chroeso cymhwysol a synnwyr o fod yn amgylchedd naturiol unigryw, yn ysgogi i bobl aros yn hirach a dychwelyd.

Bydd sicrhau'r seilwaith a'r cynnig hwn yn diogelu a chyfoethogi'r amgylchedd ac yn allweddol i dwf economi'r ymwelwyr mewn modd cynaliadwy.

Beth ydym am ei wneud?

- Byddwn yn datblygu a hyrwyddo brand Ynys Môn a rennir ac ymrwymiad a rennir, gan ddathlu'r gymuned leol, yr iaith a'r dirwedd.
- Byddwn yn datblygu cynnig profiad ymwelwyr dynamig ac ysbrydoledig yn seiliedig ar fwyniant cynaliadwy o rinweddau unigryw Ynys Môn, gan ddechrau drwy gael y pethau sylfaenol yn gywir.
- Byddwn yn sicrhau bod cyfleusterau allweddol a seilwaith ymwelwyr o ansawdd uchel.
- Byddwn yn manteisio ar sefyllfa Caergybi fel porth i ymwelwyr rhyngwladol.
- Byddwn yn cryfhau cynnyrch gydol y flwyddyn ar Ynys Môn, gan ymestyn y tymor a datblygu nifer cynyddol o brofiadau ysgogol i ymwelwyr a thrigolion eu mwynhau tu mewn a thu allan.

Sut ydym am wneud hyn?

- Byddwn yn gwella cyfleusterau ymwelwyr yn cynnwys meysydd parcio, toiledau, a mannau gwefru cerbydau trydan, yn ogystal â rhwydwaith o lwybrau cerdded a beicio hygyrch o ansawdd.
- Byddwn yn ystyried ffyrdd gwell o gyfeirio at atyniadau, un ai drwy dechnoleg ddigidol neu wella arwyddion a dynodi llwybrau.
- Byddwn yn archwilio cyfleoedd i integreiddio ystyriaethau rheoli cyrchfan i bob penderfyniad cynllunio i sicrhau bod cludiant cyhoeddus, seilwaith a phrosiectau datblygu yn cynorthwyo'r economi ymwelwyr a phobl Ynys Môn
- Byddwn yn cydweithio i sicrhau bod ymwelwyr llongau mordeithio a rhai dros dro yn darparu buddion economaidd a chymdeithasol i'r Ynys yn y modd mwyaf cynaliadwy ac amgylcheddol bosibl.
- Ymgysylltu â phartneriaid i gasglu, cwestiynu a rhannu data ynghylch twristiaeth ar Ynys Môn, i ddeall effaith twristiaeth mewn gwahanol rannau o'r sir yn benodol.

Cynnal a pharchu ein hamgylchedd a gweithredu i liniaru effeithiau newid hinsawdd

Pam mae hyn yn bwysig?

Mae tirweddau, morluniau ac amgylchedd naturiol Ynys Môn yn amrywiol a dramatig, ond dan fygythiad nifer o ffactorau yn cynnwys newid hinsawdd, gordwristiaeth a chynigion twristaidd sy'n diraddio'r gwerthoedd arbennig hyn.

Ni ellir tanbrisio gwerth cyrchfan ddilys, gydlynol sy'n doreithiog o asedau naturiol. Mae byd natur yn elfen greiddiol yn hunaniaeth brand Ynys Môn, yn cysylltu ymwelwyr a phobl leol i'r lle, ei werthoedd a'i gymeriad. Gall hyn ysgogi buddion diwylliannol, cymdeithasol, economaidd a llesiant mesuradwy a dylid ei ddathlu a'i warchod.

Beth ydym am ei wneud?

- Byddwn yn ymgorffori egwyddorion rheoli cyrchfan cynaliadwy effeithiol ar draws pob un o'n meysydd gwaith, a sicrhau bod y cynnig yn cyfoethogi yn hytrach na diraddio'r amgylchedd naturiol.
- Byddwn yn defnyddio adnoddau diwylliannol a naturiol Ynys Môn i greu a hyrwyddo lle unigryw, arbennig, sy'n wahanol i gyrchfannau eraill.
- Byddwn yn gweithio â phartneriaid i gynllunio prosiectau sy'n canolbwyntio ar ddarparu tirwedd sy'n iachach, yn fwy ecolegol doreithiog a chysylltiol, ac yn gallu gweithredu fel catalydd ar gyfer cyfleoedd ymwelwyr newydd ac ailgysylltu rhwng pobl a byd natur.
- Byddwn yn sicrhau bod pwysigrwydd rheoli cyrchfan yn cael ei ddeall yn llawn ac y gallwn wneud ein heconomi ymwelwyr yn wydn i'r effeithiau hyn

Sut ydym am wneud hyn?

- Byddwn yn rheoli safleoedd sensitif a datblygu ymyriadau i'w gwarchod, eu cyfoethogi a'u cadw nhw.
- Drwy'r broses gynllunio, byddwn yn rheoli datblygiad a allai fygwth ansawdd amgylched yr arfordir, apêl yr Ynys i ymwelwyr, neu gael effaith unigol anghymesur ar fusnesau twristiaeth.
- Byddwn yn sicrhau bod pwysigrwydd rheoli cyrchfan yn cael ei ymgorffori yng Ngwaith yr AHNE a phartneriaid yr amgylchedd naturiol.
- Byddwn yn defnyddio ymchwil i arfarnu effaith posibl newidiadau a ragwelir i natur dymhorol y tywydd ar y cynnig ymwelwyr, a chynllunio i liniaru'r effeithiau hyn.
- Byddwn yn archwilio cyfleoedd i gysylltu rheoli cyrchfan gyda phrosiectau addasu arfordir/rheoli llifogydd naturiol.

Sicrhau bod yr economi ymwelwyr yn darparu buddion cymdeithasol, economaidd a lles i'n cymunedau

Pam mae hyn yn bwysig?

Mae'r sector lletygarwch a thwristiaeth yn hanfodol i economi leol Ynys Môn, ac yn cyflogi llawer o bobl. Fodd bynnag, mae angen cymorth i fynd i'r afael â'r prinder sgiliau a deall llawn botensial yr economi ymwelwyr yn darparu llesiant economaidd, diwylliannol a chymdeithasol Ynys Môn.

Wrth i hyfforddiant fod yn un broblem posibl tu ôl i hyn, mae yna ffactorau cymhleth eraill, megis natur dymhorol nifer o fusnesau, neu'n wir y modd mae pobl ifanc yn gweld twristiaeth fel gyrfa yn y dyfodol.

Beth ydym am ei wneud?

- Byddwn yn ymgysylltu â'r gymuned i hyrwyddo pwysigrwydd yr economi ymwelwyr a chynorthwyo seilwaith a gwasanaethau, fel bod preswylwyr, cyrff partneriaid a busnesau fel ei gilydd yn rhan o'r darparu profiad.
- Byddwn yn cydweithio gyda sefydliadau addysg, addysg bellach ac uwch a gweithio gyda phartneriaid i nodi'r set sgiliau allweddol a'r problemau adnoddau presennol ac i'r dyfodol.
- Byddwn yn gweithio gyda phartneriaid i annog ymgysylltu pellach gyda chynhyrchwyr bwyd a chadwyni cyflenwi lleol.
- Byddwn yn cynorthwyo mentrau seiliedig ar y sector preifat sy'n darparu twf economaidd, gwaith teg, uwchsgilio a lleihad mewn ôl troed carbon ar yr Ynys: y math o ymddygiadau sydd eu hangen ar gyfer diwydiant twristiaeth cynaliadwy.

Sut ydym am wneud hyn?

- Byddwn yn mabwysiadu cyfleoedd ar gyfer cyflogaeth siliau uchel gydol y flwyddyn.
- Byddwn yn cydweithio â'r sector addysg i gydlynu gweithredu ar sgiliau, canfyddiad gyrfaoedd mewn twristiaeth, prinder sgiliau a chodi ymwybyddiaeth o gyfleoedd y gall y sector lletygarwch a thwristiaeth eu cynnig.
- Sicrhau bod pobl leol yn cael cyfleoedd i fod wrth wraidd y cynnig, gan fanteisio ar swyddi sgiliau newydd a chadwyni cyflenwi lleol.
- Byddwn yn gweithio i sicrhau bod cadwyni cyflenwi cynaliadwy, carbon isel lleol yn cael eu datblygu ar draws y diwydiant.
- Sicrhau bod y cynnig twristiaeth yn cyfrannu at hyfywedd gwasanaethau a chyfleusterau sy'n hanfodol i'r cymunedau hynny sy'n ei gynnal.

Y camau nesaf

Y cam cyntaf i ddarparu Cynllun Rheoli Cyrchfan yw sefydlu model partneriaeth newydd ar gyfer Sefydliad Rheoli Cyrchfan (SRhC).

Argymhellir model partneriaeth newydd er mwyn:

- sicrhau cydweithio a chefnogaeth partneriaid sector cyhoeddus, gwirfoddol a phreifat allweddol;
- gwneud y defnydd gorau o adnoddau presennol;
- hwyluso ffyrdd effeithiol o weithio a allai ddenu buddsoddiad pellach pan fo angen i gyflawni amcanion y Cynllun Rheoli Cyrchfan.

Unwaith mae'r SRhC wedi ei sefydlu a'i gynorthwyo gyda Chylch Gorchwyl, bydd yn grŵp yn cydweithio i ddiffinio'r camau blaenoriaeth nesaf gyda chynllun gweithredu SMART.

Mae'r ddogfen hon ar gael yn Saesneg. This document is available in English.

This page is intentionally left blank